

# 第134回丹波市議会定例会

自 令和6年2月26日

至 令和6年3月27日

## 議案審議資料

( No. 1 )

### 【目次】

①同意第1号	(丹波市教育長の任命)	… 1～2
②同意第2号～ 同意第3号	(人権擁護委員の候補者の推薦)	… 3～6
③議案第14号	(丹波市過疎地域持続的発展計画の変更)	… 7
④議案第15号	(兵庫県市町村職員退職手当組合規約の変更に係る協議)	… 8～9
⑤議案第16号	(丹波市長等の損害賠償責任の一部免責に関する条例改正)	… 10～11
⑥議案第17号	(丹波市立青垣児童公園条例の一部を改正する条例制定)	… 12～15
⑦議案第18号	(丹波市税条例等改正)	… 16～23
⑧議案第19号	(丹波市営自転車等駐輪場条例改正)	… 24～26
⑨議案第20号	(丹波市営駐車場条例改正)	… 27～29
⑩議案第21号	(市有財産の無償譲渡(梶原自治会))	… 30～31
⑪議案第22号	(丹波市国民健康保険税条例改正)	… 32～38
⑫議案第23号	(丹波市消防団員等公務災害補償条例改正)	… 39～41
⑬議案第24号	(丹波市介護保険条例改正)	… 42～47
⑭議案第25号	(指定居宅サービス等の事業の人員、設備及び運営に関する基準等の見直しに伴う関係条例の整備に関する条例制定)	… 48～129
⑮議案第26号	(丹波市新型コロナウイルス等感染症対策基金条例廃止)	… 130
⑯議案第27号	(丹波市アフタースクール実施条例改正)	… 131～132
⑰議案第28号	(丹波市家庭的保育事業等の設備及び運営に関する基準を定める条例改正)	… 133～136
⑱議案第29号	(丹波市市営住宅新川町団地の廃止)	137～138
⑲議案第30号	(丹波市上下水道事業運営審議会を設置に関する条例制定)	139～142
⑳議案第31号	(丹波市水道事業給水条例及び丹波市水道事業布設工事監督者の配置基準及び資格基準並びに水道技術管理者の資格基準に関する条例改正)	143～145
㉑議案第32号	(丹波市コミュニティ・プラント及び農業集落排水処理施設条例改正)	146～149

丹 波 市

人事案件は白ページにしています。  
( P 1 ～ 6 )













## 議案第14号

### 丹波市過疎地域持続的発展計画の変更について

#### 1 提案の趣旨

丹波市過疎地域持続的発展計画における事業内容の追加等に伴い、同計画を変更することについて、過疎地域の持続的発展の支援に関する特別措置法（令和3年法律第19号）第8条第10項において準用する同条第1項の規定により、提案するものである。

#### 2 変更の概要

- (1) 丹波市過疎地域持続的発展計画の事業内容に、旧丹波少年自然の家整備事業を追加する。
- (2) その他所要の変更

#### 3 丹波市過疎地域持続的発展計画 別冊 1

#### 4 新旧対照表 別冊 2

#### 【過疎地域の持続的発展の支援に関する特別措置法 抜粋】

（過疎地域持続的発展市町村計画）

第8条 過疎地域の市町村は、持続的発展方針に基づき、当該市町村の議会の議決を経て過疎地域持続的発展市町村計画（以下単に「市町村計画」という。）を定めることができる。

2～9 略

10 第1項及び前3項の規定は、市町村計画の変更について準用する。



## 議案第15号

### 兵庫県市町村職員退職手当組合理約の変更に係る協議について

#### 1 提案の趣旨

兵庫県市町村職員退職手当組合理約（昭和30年兵庫県告示第197号の12）を変更するにあたり、地方自治法（昭和22年法律第67号）第286条第1項の規定により関係地方公共団体と協議するため、同法第290条の規定により、提案するものである。

#### 2 改正の概要

- （1） 組合を組織する構成団体等から丹波少年自然の家事務組合を削除する。
- （2） 識見を有する者のうちから選任される監査委員の任期を3年から4年に改める。

#### 3 施行日

令和6年4月1日

#### 4 新旧対照表

別紙のとおり

#### 【地方自治法 抜粋】

（組織、事務及び規約の変更）

第286条 一部事務組合は、これを組織する地方公共団体（以下この節において「構成団体」という。）の数を増減し若しくは共同処理する事務を変更し、又は一部事務組合の規約を変更しようとするときは、関係地方公共団体の協議によりこれを定め、都道府県の加入するものにあつては総務大臣、その他のものにあつては都道府県知事の許可を受けなければならない。ただし、第287条第1項第1号、第4号又は第7号に掲げる事項のみに係る一部事務組合の規約を変更しようとするときは、この限りでない。

#### 2 略

（議会の議決を要する協議）

第290条 第284条第2項、第286条（第286条の2第2項の規定によりその例によることとされる場合（同項の規定による規約の変更が第287条第1項第2号に掲げる事項のみに係るものである場合を除く。）を含む。）及び前2条の協議については、関係地方公共団体の議会の議決を経なければならない。

兵庫県市町村職員退職手当組合理約（兵庫県告示第197号の12）新旧対照表

現行	改正後（案）
<p>○兵庫県市町村職員退職手当組合理約</p> <p>昭和30年3月31日 兵庫県告示第197号の12 最終改正 令和3年3月31日</p> <p>（監査委員）</p> <p>第11条 組合に、監査委員2人を置く。</p> <p>2 監査委員は、議員のうちから1人及び識見を有する者のうちから1人を組合長が組合会の同意を得て選任する。</p> <p>3 監査委員の任期は、議員のうちから選任された者にあつては議員の任期によるものとし識見を有する者のうちから選任された者にあつては<u>3年</u>とする。</p> <p>別表第1号表</p> <p>洲本市、豊岡市、西脇市、宝塚市、三木市、高砂市、川西市、小野市、三田市、加西市、丹波篠山市、養父市、丹波市、南あわじ市、朝来市、淡路市、宍粟市、加東市、たつの市</p> <p>兵庫県市町村職員退職手当組合、北播衛生事務組合、揖龍保健衛生施設事務組合、市川町外三ヶ市町共有財産事務組合、北播磨こども発達支援センター事務組合わかあゆ園、加古郡衛生事務組合、淡路広域消防事務組合、南但広域行政事務組合、播磨内陸医務事業組合、中播衛生施設事務組合、淡路広域行政事務組合、兵庫県町議会議員公務災害補償組合、<u>丹波少年自然の家事務組合</u>、西脇多可行政事務組合、姫路福崎斎苑施設事務組合、美方郡広域事務組合、小野加東加西環境施設事務組合、くれさか環境事務組合、北但行政事務組合、中播農業共済事務組合、小野加東広域事務組合、淡路広域水道企業団、播磨高原広域事務組合、中播北部行政事務組合、洲本市・南あわじ市衛生事務組合、北はりま消防組合、西はりま消防組合</p>	<p>○兵庫県市町村職員退職手当組合理約</p> <p>昭和30年3月31日 兵庫県告示第197号の12 最終改正 令和3年3月31日</p> <p>（監査委員）</p> <p>第11条 組合に、監査委員2人を置く。</p> <p>2 監査委員は、議員のうちから1人及び識見を有する者のうちから1人を組合長が組合会の同意を得て選任する。</p> <p>3 監査委員の任期は、議員のうちから選任された者にあつては議員の任期によるものとし識見を有する者のうちから選任された者にあつては<u>4年</u>とする。</p> <p>別表第1号表</p> <p>洲本市、豊岡市、西脇市、宝塚市、三木市、高砂市、川西市、小野市、三田市、加西市、丹波篠山市、養父市、丹波市、南あわじ市、朝来市、淡路市、宍粟市、加東市、たつの市</p> <p>兵庫県市町村職員退職手当組合、北播衛生事務組合、揖龍保健衛生施設事務組合、市川町外三ヶ市町共有財産事務組合、北播磨こども発達支援センター事務組合わかあゆ園、加古郡衛生事務組合、淡路広域消防事務組合、南但広域行政事務組合、播磨内陸医務事業組合、中播衛生施設事務組合、淡路広域行政事務組合、兵庫県町議会議員公務災害補償組合、<u>_____</u>、西脇多可行政事務組合、姫路福崎斎苑施設事務組合、美方郡広域事務組合、小野加東加西環境施設事務組合、くれさか環境事務組合、北但行政事務組合、中播農業共済事務組合、小野加東広域事務組合、淡路広域水道企業団、播磨高原広域事務組合、中播北部行政事務組合、洲本市・南あわじ市衛生事務組合、北はりま消防組合、西はりま消防組合</p>

## 議案第16号

丹波市長等の損害賠償責任の一部免責に関する条例の一部を改正  
する条例の制定について

### 1 提案の趣旨

地方自治法施行令等の一部を改正する政令（令和6年政令第12号）が公布されたことに伴い、条例の規定を整理する必要があるため、提案するものである。

### 2 改正の概要

地方自治法施行令（昭和22年政令第16号）の条ずれに伴う改正

### 3 施行日

令和6年4月1日

### 4 新旧対照表

別紙のとおり

丹波市長等の損害賠償責任の一部免責に関する条例（令和２年丹波市条例第36号）新旧対照表

現行	改正後（案）
<p>○丹波市長等の損害賠償責任の一部免責に関する条例</p> <p>令和２年６月26日 条例第36号</p> <p>改正 令和５年12月25日条例第26号 （損害賠償責任の一部免責）</p> <p>第２条 市は、市長等の市に対する損害を賠償する責任を、市長等が職務を行うにつき善意でかつ重大な過失がないときは、市長等が賠償の責任を負う額から、市長等に係る基準給与年額（地方自治法施行令（昭和22年政令第16号）<u>第173条第１項第１号</u>に規定する普通地方公共団体の長等の基準給与年額をいう。）に、次の各号に掲げる市長等の区分に応じ、当該各号に定める数を乗じて得た額を控除して得た額について免れさせる。</p> <p>（１） 市長 ６</p> <p>（２） 副市長、教育委員会の教育長若しくは委員、選挙管理委員会の委員又は監査委員 ４</p> <p>（３） 公平委員会の委員、農業委員会の委員、固定資産評価審査委員会の委員又は消防長 ２</p> <p>（４） 市の職員（前２号に掲げる職員を除く。） １</p>	<p>○丹波市長等の損害賠償責任の一部免責に関する条例</p> <p>令和２年６月26日 条例第36号</p> <p>改正 令和５年12月25日条例第26号 （損害賠償責任の一部免責）</p> <p>第２条 市は、市長等の市に対する損害を賠償する責任を、市長等が職務を行うにつき善意でかつ重大な過失がないときは、市長等が賠償の責任を負う額から、市長等に係る基準給与年額（地方自治法施行令（昭和22年政令第16号）<u>第173条の４第１項第１号</u>に規定する普通地方公共団体の長等の基準給与年額をいう。）に、次の各号に掲げる市長等の区分に応じ、当該各号に定める数を乗じて得た額を控除して得た額について免れさせる。</p> <p>（１） 市長 ６</p> <p>（２） 副市長、教育委員会の教育長若しくは委員、選挙管理委員会の委員又は監査委員 ４</p> <p>（３） 公平委員会の委員、農業委員会の委員、固定資産評価審査委員会の委員又は消防長 ２</p> <p>（４） 市の職員（前２号に掲げる職員を除く。） １</p>

## 議案第17号

### 丹波市立青垣児童公園条例の一部を改正する条例の制定について

#### 1 提案の趣旨

丹波市立青垣児童公園の整備に伴い、行商や出店等のために出店広場を使用する者に対する使用料等の規定を設けるため、提案するものである。

#### 2 改正の概要

出店広場の使用に係る許可、使用料等の規定を設ける。

#### 3 施行日

令和6年7月1日

#### 4 新旧対照表

別紙のとおり

# 青垣児童公園平面図

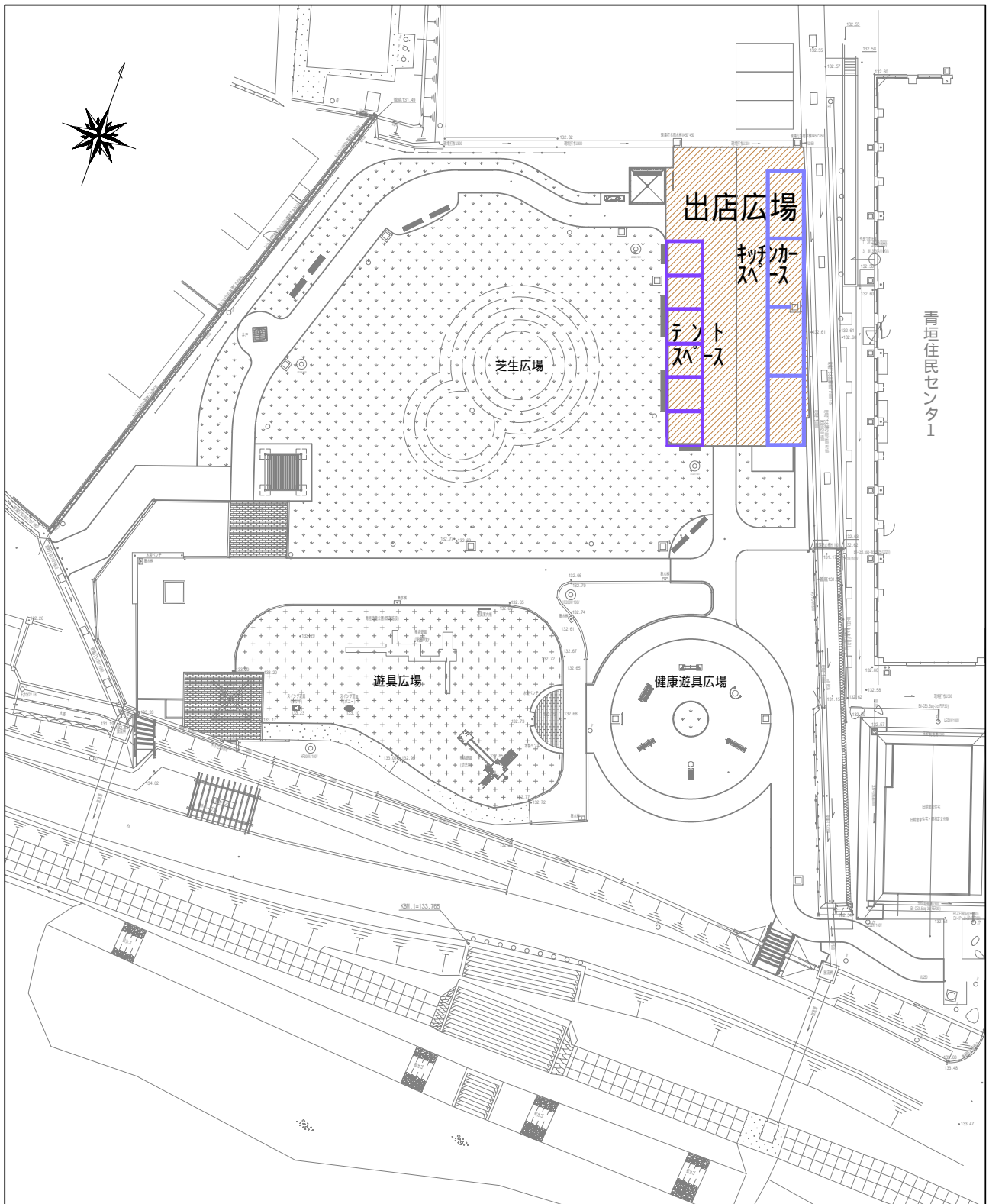

丹波市立青垣児童公園条例（平成16年丹波市条例第115号）新旧対照表

現行	改正後（案）
<p>○丹波市立青垣児童公園条例</p> <p>平成16年11月 1 日 条例第115号</p> <p>（利用の制限）</p> <p>第4条 公園を利用しようとする者が、次の各号のいずれかに該当するときは、利用を制限することができる。</p> <p>（1） 公の秩序又は善良な風俗を乱すおそれがあるとき。</p> <p>（2） 設備、備品等を破損し、又は滅失するおそれがあるとき。</p> <p>（3） 特に市長が管理上支障があると認めたとき。</p>	<p>○丹波市立青垣児童公園条例</p> <p>平成16年11月 1 日 条例第115号</p> <p>（利用の制限）</p> <p>第4条 公園を利用する者（以下「利用者」という。）が、次の各号のいずれかに該当するときは、利用を制限することができる。</p> <p>（1） 公の秩序又は善良な風俗を乱すおそれがあるとき。</p> <p>（2） 設備、備品等を破損し、又は滅失するおそれがあるとき。</p> <p>（3） 特に市長が管理上支障があると認めたとき。</p> <p>（使用の許可）</p> <p>第5条 公園において、出店広場を使用しようとする者は、あらかじめ市長の許可を受けなければならない。許可を受けた事項を変更しようとするときも、同様とする。</p> <p>2 市長は、前項の許可をする場合において、公園の管理上必要な条件を付することができる。</p> <p>（使用権の譲渡等の禁止）</p> <p>第6条 前条の規定による使用の許可を受けた者（以下「使用者」という。）は、その権利を他人に譲渡し、若しくは転貸し、又は許可目的以外に使用してはならない。</p> <p>（使用料の額及び納付方法）</p> <p>第7条 使用者は、別表に定める使用料を納付しなければならない。</p> <p>2 前項に規定する使用料は、許可の際に徴収する。ただし、市長が別に納期を定めたときは、この限りでない。</p> <p>（使用料の免除）</p> <p>第8条 市長は、特に必要があると認めるときは、前条の使用料の全部又は一部を免除することができる。</p> <p>（使用料の還付）</p> <p>第9条 既に納めた使用料は、還付しない。ただし、市長が特に必要があると認めるときは、その全部又は一部を還付することができる。</p> <p>（使用許可の取消し等）</p> <p>第10条 市長は、使用者が次の各号のいずれかに該当するときは、許可した事項を変更し、若しくは使用の許可を取り消し、又は使用を中止し、若しくは制限することができる。</p> <p>（1） この条例の規定に違反したとき。</p> <p>（2） 使用許可の条件に違反したとき。</p> <p>（3） その他市長が必要と認めたとき。</p> <p>2 前項の規定により許可した事項を変更し、若しくは使用の許可を取り消し、又は使用を中止し、若しくは</p>

(原状回復の義務)

第5条 利用者は、施設等の利用が終わったときは、速やかに当該施設等を原状に回復し、又は搬入した物件を撤去しなければならない。

2 利用者が、前項の義務を履行しないときは、市長において原状に回復し、これに要した費用は、利用者の負担とする。

(損害賠償の義務)

第6条 利用者は、故意又は過失により施設等を損傷し、又は滅失したときは、それによって生じた損害を賠償しなければならない。ただし、市長が特別の理由があると認めるときは、この限りでない。

(委任)

第7条 この条例に定めるもののほか、必要な事項は、市長が定める。

くは制限を命じた場合において、使用者に損害が生じても、市長は、その損害の責めを負わないものとする。ただし、市長がやむを得ない事情があると認めるときは、この限りでない。

(特別の設備の制限)

第11条 公園に特別の設備をしようとする者は、あらかじめ市長の許可を受けなければならない。

(原状回復の義務)

第12条 利用者は、施設等の利用が終わったときは、速やかに当該施設等を原状に回復し、又は搬入した物件を撤去しなければならない。

2 利用者が、前項の義務を履行しないときは、市長において原状に回復し、これに要した費用は、利用者の負担とする。

(損害賠償の義務)

第13条 利用者は、故意又は過失により施設等を損傷し、又は滅失したときは、それによって生じた損害を賠償しなければならない。ただし、市長が特別の理由があると認めるときは、この限りでない。

(委任)

第14条 この条例に定めるもののほか、必要な事項は、規則で定める。

別表（第7条関係）

<u>施設の名称</u>	<u>区分及び単位</u>	<u>使用料</u>
出店広場	キッチンカースペース	1,000円
	1区画1日当たり	
	テントスペース	500円
	1区画1日当たり	

備考 電気を使用する場合は、その実費に相当する額を別に徴収する。



## 議案第18号

### 丹波市税条例等の一部を改正する条例の制定について

#### 1 提案の趣旨

丹波市税条例（平成16年丹波市条例第53号）等において規定する市民税等の減免に係る申請期限について、減免を受けようとする者の利便に配慮する観点から、申請期限を見直すほか、所要の改正を行うため、提案するものである。

#### 2 改正の概要

- （１） 現行、納期限 7 日前まで又は事由の発生の日から 7 日以内とする市民税等の減免に係る申請期限を、納期限までに延長する。
- （２） 固定資産税の減免の対象とする要件に、「特別の事由があるもの」を追加する。
- （３） 国民健康保険税の減免の対象となる期間の範囲を見直す。
- （４） その他字句の修正

#### 3 改正する条例

- （１） 丹波市税条例
- （２） 丹波市介護保険条例（平成16年丹波市条例第130号）
- （３） 丹波市国民健康保険税条例（平成17年丹波市条例第48号）

#### 4 施行日

令和 6 年 4 月 1 日

#### 5 新旧対照表

別紙のとおり

丹波市税条例（平成16年丹波市条例第53号）新旧対照表

現行	改正後（案）
<p>○丹波市税条例</p> <p>平成16年11月1日 条例第53号</p> <p>最終改正 令和5年6月27日条例第17号</p> <p>（市民税の減免）</p> <p>第51条 市長は、次の各号のいずれかに該当する者のうち市長において必要があると認めるものに対し、市民税を減免する。</p> <p>（1）生活保護法の規定による保護を受ける者</p> <p>（2）当該年において所得が皆無となったため生活が著しく困難となった者又はこれに準ずると認められる者</p> <p>（3）学生及び生徒</p> <p>（4）公益社団法人及び公益財団法人</p> <p>（5）前号に掲げる法人以外の法人及び法人でない社団又は財団で代表者又は管理人の定めのあるもののうち、社会事業又は公益事業を行うもの</p> <p>（6）前各号に掲げるものを除くほか、特別の事由があるもの</p> <p>2 前項の規定によって市民税の減免を受けようとする者は、<u>納期限前7日</u>までに次に掲げる事項を記載した申請書に減免を受けようとする事由を証明する書類を添付して市長に提出しなければならない。</p> <p>（1）納税義務者の氏名及び住所又は居所（法人にあっては、名称、事務所又は事業所の所在地及び法人番号）</p> <p>（2）法人税額の課税標準の算定期間又は均等割額の算定期間、納期限及び税額</p> <p>（3）減免を受けようとする事由</p> <p>3 第1項の規定によって市民税の減免を受けた者は、その事由が消滅した場合においては、直ちにその旨を市長に申告しなければならない。</p> <p>（固定資産税の減免）</p> <p>第71条 市長は、次の各号のいずれかに該当する固定資産のうち、市長において必要があると認めるものについては、その所有者に対して課する固定資産税を減免する。</p> <p>（1）貧困により生活のため公私の扶助を受ける者の所有する固定資産</p> <p>（2）<u>市の全部又は一部にわたる災害又は天候の不順により、著しく価値を減じた固定資産</u></p> <p>2 前項の規定によって固定資産税の減免を受けようとする者は、<u>納期限前7日</u>までに、次に掲げる事項を記載した申請書にその減免を受けようとする</p>	<p>○丹波市税条例</p> <p>平成16年11月1日 条例第53号</p> <p>最終改正 令和5年6月27日条例第17号</p> <p>（市民税の減免）</p> <p>第51条 市長は、次の各号のいずれかに該当する者のうち市長において必要があると認めるものに対し、市民税を減免する。</p> <p>（1）生活保護法の規定による保護を受ける者</p> <p>（2）当該年において所得が皆無となったため生活が著しく困難となった者又はこれに準ずると認められる者</p> <p>（3）学生及び生徒</p> <p>（4）公益社団法人及び公益財団法人</p> <p>（5）前号に掲げる法人以外の法人及び法人でない社団又は財団で代表者又は管理人の定めのあるもののうち、社会事業又は公益事業を行うもの</p> <p>（6）前各号に掲げるものを除くほか、特別の事由があるもの</p> <p>2 前項の規定によって市民税の減免を受けようとする者は、<u>納期限</u>までに次に掲げる事項を記載した申請書に減免を受けようとする事由を証明する書類を添付して市長に提出しなければならない。</p> <p>（1）納税義務者の氏名及び住所又は居所（法人にあっては、名称、事務所又は事業所の所在地及び法人番号）</p> <p>（2）法人税額の課税標準の算定期間又は均等割額の算定期間、納期限及び税額</p> <p>（3）減免を受けようとする事由</p> <p>3 第1項の規定によって市民税の減免を受けた者は、その事由が消滅した場合においては、直ちにその旨を市長に申告しなければならない。</p> <p>（固定資産税の減免）</p> <p>第71条 市長は、次の各号のいずれかに該当する固定資産のうち、市長において必要があると認めるものについては、その所有者に対して課する固定資産税を減免する。</p> <p>（1）貧困により生活のため公私の扶助を受ける者の所有する固定資産</p> <p>（2）<u>天災その他の災害</u> <u>により、著しく価値を減じた固定資産</u></p> <p>（3）<u>前2号に掲げるもののほか、特別の事由があるもの</u></p> <p>2 前項の規定によって固定資産税の減免を受けようとする者は、<u>納期限</u>までに、次に掲げる事項を記載した申請書にその減免を受けようとする</p>

事由を証明する書類を添付して市長に提出しなければならない。

- (1) 納税義務者の住所、氏名又は名称及び個人番号又は法人番号(個人番号又は法人番号を有しない者にあつては、住所及び氏名又は名称)
- (2) 土地にあつては、その所在、地番、地目、地積及び価格
- (3) 家屋にあつては、その所在、家屋番号、種類、構造、床面積及び価格
- (4) 償却資産にあつては、その所在、種類、数量及び価格
- (5) 減免を受けようとする事由及び前項第2号の固定資産にあつては、その被害の状況

3 第1項の規定によって固定資産税の減免を受けた者は、その事由が消滅した場合においては、直ちにその旨を市長に申告しなければならない。

(軽自動車税の納税義務者等)

第80条 軽自動車税は、3輪以上の軽自動車に対し、当該3輪以上の軽自動車の取得者に環境性能割によって、軽自動車等

\_\_\_\_\_に対し、当該軽自動車等の所有者に種別割によって課する。

- 2 前項に規定する3輪以上の軽自動車の取得者には、法第443条第2項に規定する者を含まないものとする。
- 3 軽自動車等の所有者が法第445条第1項の規定により種別割を課することができない者である場合には、第1項の規定にかかわらず、その使用者に課する。ただし、公用又は公共の用に供する軽自動車等については、これを課さない。

(種別割の減免)

第89条 市長は、次の各号に掲げる軽自動車等のうち必要と認めるものに対しては、種別割を減免することができる。

- (1) 公益のため直接専用する軽自動車等
- (2) 天災その他の災害により損壊した軽自動車等
- (3) 生活保護法の規定による生活扶助を受けている者が所有する軽自動車等
- (4) 前各号に掲げるもののほか、特別の事情により市長が減免の必要があると認める者が所有する軽自動車等

2 前項の規定によって種別割の減免を受けようとする者は、納期限前7日までに、当該軽自動車等について減免を受けようとする税額及び次の各号に掲げる事項を記載した申請書に減免を必要とする事由を証明する書類を添付し、これを市長に提出しなければならない。

- (1) 軽自動車等の種別

事由を証明する書類を添付して市長に提出しなければならない。

- (1) 納税義務者の住所、氏名又は名称及び個人番号又は法人番号(個人番号又は法人番号を有しない者にあつては、住所及び氏名又は名称)
- (2) 土地にあつては、その所在、地番、地目、地積及び価格
- (3) 家屋にあつては、その所在、家屋番号、種類、構造、床面積及び価格
- (4) 償却資産にあつては、その所在、種類、数量及び価格
- (5) 減免を受けようとする事由及び前項第2号の固定資産にあつては、その被害の状況

3 第1項の規定によって固定資産税の減免を受けた者は、その事由が消滅した場合においては、直ちにその旨を市長に申告しなければならない。

(軽自動車税の納税義務者等)

第80条 軽自動車税は、3輪以上の軽自動車に対し、当該3輪以上の軽自動車の取得者に環境性能割によって、原動機付自転車、軽自動車、小型特殊自動車及び2輪の小型自動車(以下この節において「軽自動車等」という。)に対し、当該軽自動車等の所有者に種別割によって課する。

- 2 前項に規定する3輪以上の軽自動車の取得者には、法第443条第2項に規定する者を含まないものとする。
- 3 軽自動車等の所有者が法第445条第1項の規定により種別割を課することができない者である場合には、第1項の規定にかかわらず、その使用者に課する。ただし、公用又は公共の用に供する軽自動車等については、これを課さない。

(種別割の減免)

第89条 市長は、次の各号に掲げる軽自動車等のうち必要と認めるものに対しては、種別割を減免することができる。

- (1) 公益のため直接専用する軽自動車等
- (2) 天災その他の災害により損壊した軽自動車等
- (3) 生活保護法の規定による生活扶助を受けている者が所有する軽自動車等
- (4) 前3号に掲げるもののほか、特別の事由があるもの

2 前項の規定によって種別割の減免を受けようとする者は、納期限\_\_\_\_\_までに、当該軽自動車等について減免を受けようとする税額及び次の各号に掲げる事項を記載した申請書に減免を必要とする事由を証明する書類を添付し、これを市長に提出しなければならない。

- (1) 軽自動車等の種別

(2) 軽自動車等の所有者等の住所又は事務所若しくは事業所の所在地、氏名又は名称及び個人番号(行政手続における特定の個人を識別するための番号の利用等に関する法律第2条第5項に規定する個人番号をいう。以下この号及び次条において同じ。)又は法人番号(同法第2条第15項に規定する法人番号をいう。以下この号において同じ。)(個人番号又は法人番号を有しない者にあつては、住所又は事務所若しくは事業所の所在地及び氏名又は名称)

(3) 主たる定置場

(4) 原動機の型式

(5) 原動機の総排気量又は定格出力

(6) 用途

(7) 形状

(8) 車両番号又は標識番号

3 第1項の規定によって種別割の減免を受けた者は、その事由が消滅した場合においては、直ちにその旨を市長に申告しなければならない。

(身体障害者等に対する種別割の減免)

第90条 市長は、次の各号に掲げる軽自動車等のうち必要と認めるものに対しては、種別割を減免する。

(1) 身体に障害を有し歩行が困難な者(以下「身体障害者」という。)又は精神に障害を有し歩行が困難な者(以下「精神障害者」という。)が所有する軽自動車等(身体障害者又は精神障害者と生計を一にする者が所有する軽自動車等を含む。)で、当該身体障害者、当該身体障害者若しくは精神障害者(以下「身体障害者等」という。)のために当該身体障害者等と生計を一にする者又は当該身体障害者等(身体障害者等のみで構成される世帯の者に限る。)のために当該身体障害者等(身体障害者等のみで構成される世帯の者に限る。)を常時介護する者が運転するもの(1台に限る。)

(2) その構造が専ら身体障害者等の利用に供するためのものである軽自動車等

2 前項第1号の規定によって種別割の減免を受けようとする者は、納期限前7日までに、市長に対して、身体障害者福祉法(昭和24年法律第283号)第15条の規定により交付された身体障害者手帳(戦傷病者特別援護法(昭和38年法律第168号)第4条の規定により戦傷病者手帳の交付を受けている者で身体障害者手帳の交付を受けていないものにあつては、戦傷病者手帳とする。以下この項において「身体障害者手帳」という。)、厚生労働大臣が定めるところにより交付された療育手帳(以下この項において「療育手帳」という。)又は精神保健及び精神障害者福祉に関する法律(昭和25年法律第123号)第45条の規定により交付された精神障害者保健福祉手帳(以下この項において「精神障害者保健福祉

(2) 軽自動車等の所有者等の住所又は事務所若しくは事業所の所在地、氏名又は名称及び個人番号(行政手続における特定の個人を識別するための番号の利用等に関する法律第2条第5項に規定する個人番号をいう。以下この号及び次条において同じ。)又は法人番号(同法第2条第15項に規定する法人番号をいう。以下この号において同じ。)(個人番号又は法人番号を有しない者にあつては、住所又は事務所若しくは事業所の所在地及び氏名又は名称)

(3) 主たる定置場

(4) 原動機の型式

(5) 原動機の総排気量又は定格出力

(6) 用途

(7) 形状

(8) 車両番号又は標識番号

3 第1項の規定によって種別割の減免を受けた者は、その事由が消滅した場合においては、直ちにその旨を市長に申告しなければならない。

(身体障害者等に対する種別割の減免)

第90条 市長は、次の各号に掲げる軽自動車等のうち必要と認めるものに対しては、種別割を減免する。

(1) 身体に障害を有し歩行が困難な者(以下「身体障害者」という。)又は精神に障害を有し歩行が困難な者(以下「精神障害者」という。)が所有する軽自動車等(身体障害者又は精神障害者と生計を一にする者が所有する軽自動車等を含む。)で、当該身体障害者、当該身体障害者若しくは精神障害者(以下「身体障害者等」という。)のために当該身体障害者等と生計を一にする者又は当該身体障害者等(身体障害者等のみで構成される世帯の者に限る。)のために当該身体障害者等(身体障害者等のみで構成される世帯の者に限る。)を常時介護する者が運転するもの(1台に限る。)

(2) その構造が専ら身体障害者等の利用に供するためのものである軽自動車等

2 前項第1号の規定によって種別割の減免を受けようとする者は、納期限\_\_\_\_までに、市長に対して、身体障害者福祉法(昭和24年法律第283号)第15条の規定により交付された身体障害者手帳(戦傷病者特別援護法(昭和38年法律第168号)第4条の規定により戦傷病者手帳の交付を受けている者で身体障害者手帳の交付を受けていないものにあつては、戦傷病者手帳とする。以下この項において「身体障害者手帳」という。)、厚生労働大臣が定めるところにより交付された療育手帳(以下この項において「療育手帳」という。)又は精神保健及び精神障害者福祉に関する法律(昭和25年法律第123号)第45条の規定により交付された精神障害者保健福祉手帳(以下この項において「精神障害者保健福祉

手帳」という。)及び道路交通法(昭和35年法律第105号)第92条の規定により交付された身体障害者又は身体障害者等と生計を一にする者若しくは身体障害者等(身体障害者等のみで構成される世帯の者に限る。)を常時介護する者の運転免許証(以下この項において「運転免許証」という。)を提示するとともに、次の各号に掲げる事項を記載した申請書に減免を必要とする理由を証明する書類を添付して、提出しなければならない。

- (1) 減免を受ける者の氏名、住所及び個人番号  
(個人番号を有しない者にあつては、氏名及び住所)並びに減免を受ける者が身体障害者等と生計を一にする者である場合には、当該身体障害者等との関係
- (2) 身体障害者等の氏名、住所及び年齢
- (3) 軽自動車等を運転する者の氏名及び住所並びに身体障害者等との関係
- (4) 身体障害者手帳、療育手帳又は精神障害者保健福祉手帳の番号、交付年月日、障害名及び障害の程度
- (5) 運転免許証の番号、交付年月日及び有効期限並びに運転免許の種類及び条件が附されている場合にはその条件
- (6) 軽自動車等の車両番号、主たる定置場、種別、用途及び使用目的

3 第1項第2号の規定によって種別割の減免を受けようとする者は、納期限前7日までに、市長に対して、当該軽自動車等の提示(市長が、当該軽自動車等の提示に代わると認める書類の提出がある場合には、当該書類の提出)をするとともに、前条第2項各号に掲げる事項を記載した申請書を提出しなければならない。

4 第1項の規定により減免の措置を受けた場合においては、当該軽自動車等の所有者及び当該減免の措置を受けた理由に変更がない間は、次年度以降の種別割の減免について第2項又は前項の申請書の提出があったものとみなす。

5 前条第3項の規定は、第1項の規定によって種別割の減免を受けている者について準用する。

(特別土地保有税の減免)

第139条の3 市長は、次の各号のいずれかに該当する土地又はその取得のうち、市長において必要があると認めるものについては、その所有者又は取得者に対して課する特別土地保有税を減免することができる。

- (1) 公益のために直接専用する土地
- (2) 市の全部又は一部にわたる災害により、著しく価値を減じた土地
- (3) 前2号に掲げる土地以外の土地で特別の事由があるもの

手帳」という。)及び道路交通法(昭和35年法律第105号)第92条の規定により交付された身体障害者又は身体障害者等と生計を一にする者若しくは身体障害者等(身体障害者等のみで構成される世帯の者に限る。)を常時介護する者の運転免許証(以下この項において「運転免許証」という。)を提示するとともに、次の各号に掲げる事項を記載した申請書に減免を必要とする理由を証明する書類を添付して、提出しなければならない。

- (1) 減免を受ける者の氏名、住所及び個人番号  
(個人番号を有しない者にあつては、氏名及び住所)並びに減免を受ける者が身体障害者等と生計を一にする者である場合には、当該身体障害者等との関係
- (2) 身体障害者等の氏名、住所及び年齢
- (3) 軽自動車等を運転する者の氏名及び住所並びに身体障害者等との関係
- (4) 身体障害者手帳、療育手帳又は精神障害者保健福祉手帳の番号、交付年月日、障害名及び障害の程度
- (5) 運転免許証の番号、交付年月日及び有効期限並びに運転免許の種類及び条件が附されている場合にはその条件
- (6) 軽自動車等の車両番号、主たる定置場、種別、用途及び使用目的

3 第1項第2号の規定によって種別割の減免を受けようとする者は、納期限までに、市長に対して、当該軽自動車等の提示(市長が、当該軽自動車等の提示に代わると認める書類の提出がある場合には、当該書類の提出)をするとともに、前条第2項各号に掲げる事項を記載した申請書を提出しなければならない。

4 第1項の規定により減免の措置を受けた場合においては、当該軽自動車等の所有者及び当該減免の措置を受けた理由に変更がない間は、次年度以降の種別割の減免について第2項又は前項の申請書の提出があったものとみなす。

5 前条第3項の規定は、第1項の規定によって種別割の減免を受けている者について準用する。

(特別土地保有税の減免)

第139条の3 市長は、次の各号のいずれかに該当する土地又はその取得のうち、市長において必要があると認めるものについては、その所有者又は取得者に対して課する特別土地保有税を減免することができる。

- (1) 公益のために直接専用する土地
- (2) 天災その他の災害により、著しく価値を減じた土地
- (3) 前2号に掲げる土地以外の土地で特別の事由があるもの

<p>2 前項の規定によって特別土地保有税の減免を受けようとする者は、<u>納期限前7日</u>までに、次に掲げる事項を記載した申請書にその減免を受けようとする事由を証明する書類を添付して市長に提出しなければならない。</p> <p>(1) 納税義務者の住所、氏名又は名称及び法人番号(行政手続における特定の個人を識別するための番号の利用等に関する法律第2条第15項に規定する法人番号をいう。以下この号において同じ。)(法人番号を有しない者にあつては、住所及び氏名又は名称)</p> <p>(2) 土地の所在、地番、地目、面積、取得年月日及び取得価額並びに税額</p> <p>(3) 減免を受けようとする事由及び前項第2号の土地にあつては、その被害の状況</p> <p>3 第1項の規定によって特別土地保有税の減免を受けた者は、その事由が消滅した場合には、直ちにその旨を市長に申告しなければならない。</p>	<p>2 前項の規定によって特別土地保有税の減免を受けようとする者は、<u>納期限</u>までに、次に掲げる事項を記載した申請書にその減免を受けようとする事由を証明する書類を添付して市長に提出しなければならない。</p> <p>(1) 納税義務者の住所、氏名又は名称及び法人番号(行政手続における特定の個人を識別するための番号の利用等に関する法律第2条第15項に規定する法人番号をいう。以下この号において同じ。)(法人番号を有しない者にあつては、住所及び氏名又は名称)</p> <p>(2) 土地の所在、地番、地目、面積、取得年月日及び取得価額並びに税額</p> <p>(3) 減免を受けようとする事由及び前項第2号の土地にあつては、その被害の状況</p> <p>3 第1項の規定によって特別土地保有税の減免を受けた者は、その事由が消滅した場合には、直ちにその旨を市長に申告しなければならない。</p>
--	---

丹波市介護保険条例（平成16年丹波市条例第130号）新旧対照表

現行	改正後（案）
<p>○丹波市介護保険条例</p> <p>平成16年11月1日 条例第130号</p> <p>最終改正 令和3年3月9日条例第7号</p> <p>（保険料の減免）</p> <p>第13条 市長は、次の各号のいずれかに該当する者のうち必要があると認められるものに対し、保険料を減額し、又は免除することができる。</p> <p>（1） 第1号被保険者又はその属する世帯の生計を主として維持する者が震災、風水害、火災その他これらに類する災害により、住宅、家財又はその他の財産について著しい損害を受けたこと。</p> <p>（2） 第1号被保険者の属する世帯の生計を主として維持する者が死亡したこと、又はその者が心身に重大な障害を受け、若しくは長期間入院したことにより、その者の収入が著しく減少したこと。</p> <p>（3） 第1号被保険者の属する世帯の生計を主として維持する者の収入が事業又は業務の休廃止、事業における著しい損失、失業等により著しく減少したこと。</p> <p>（4） 第1号被保険者の属する世帯の生計を主として維持する者の収入が干ばつ、冷害、凍霜害等による農作物の不作その他これに類する理由により著しく減少したこと。</p> <p>（5） 前各号に掲げるもののほか、市長が特別の事由があると認めるとき。</p> <p>2 前項の規定によって保険料の減免を受けようとする者は、<u>納期限前7日</u>までに次に掲げる事項を記載した申請書に減免を受けようとする理由を証明する書類を添付して、市長に提出しなければならない。</p> <hr/> <p>（1） 被保険者及び主たる生計維持者の氏名及び住所</p> <p>（2） 納期限及び保険料の額</p> <p>（3） 減免を受けようとする理由</p> <p>3 第1項の規定によって保険料の減免を受けた者は、その理由が消滅した場合においては、直ちにその旨を市長に申告しなければならない。</p>	<p>○丹波市介護保険条例</p> <p>平成16年11月1日 条例第130号</p> <p>最終改正 令和3年3月9日条例第7号</p> <p>（保険料の減免）</p> <p>第13条 市長は、次の各号のいずれかに該当する者のうち必要があると認められるものに対し、保険料を減額し、又は免除することができる。</p> <p>（1） 第1号被保険者又はその属する世帯の生計を主として維持する者が震災、風水害、火災その他これらに類する災害により、住宅、家財又はその他の財産について著しい損害を受けたこと。</p> <p>（2） 第1号被保険者の属する世帯の生計を主として維持する者が死亡したこと、又はその者が心身に重大な障害を受け、若しくは長期間入院したことにより、その者の収入が著しく減少したこと。</p> <p>（3） 第1号被保険者の属する世帯の生計を主として維持する者の収入が事業又は業務の休廃止、事業における著しい損失、失業等により著しく減少したこと。</p> <p>（4） 第1号被保険者の属する世帯の生計を主として維持する者の収入が干ばつ、冷害、凍霜害等による農作物の不作その他これに類する理由により著しく減少したこと。</p> <p>（5） 前各号に掲げるもののほか、市長が特別の事由があると認めるとき。</p> <p>2 前項の規定によって保険料の減免を受けようとする者は、<u>納期限</u>までに次に掲げる事項を記載した申請書に減免を受けようとする理由を証明する書類を添付して、市長に提出しなければならない。<u>ただし、やむを得ない事由があると市長が認める場合は、納期限後においても申請することができる。</u></p> <hr/> <p>（1） 被保険者及び主たる生計維持者の氏名及び住所</p> <p>（2） 納期限及び保険料の額</p> <p>（3） 減免を受けようとする理由</p> <p>3 第1項の規定によって保険料の減免を受けた者は、その理由が消滅した場合においては、直ちにその旨を市長に申告しなければならない。</p>

丹波市国民健康保険税条例（平成17年丹波市条例第48号）新旧対照表

現行	改正後（案）
<p>○丹波市国民健康保険税条例</p> <p>平成17年6月3日 条例第48号</p> <p>最終改正 令和5年12月25日条例第32号</p> <p>（国民健康保険税の減免）</p> <p>第27条 市長は、次の各号のいずれかに該当する者のうち、必要があると認める者に対し、国民健康保険税を減免することができる。</p> <p>（1） 震災、風水害、火災若しくはこれらに類する災害を受け、納付すべき国民健康保険税の全部又は一部の納付が困難と認められる者</p> <p>（2） 貧困により生活のため公私の扶助を受ける者</p> <p>（3） 当該年において所得が皆無となったため生活が著しく困難となった者又はこれに準ずると認められる者</p> <p>（4） 旧被扶養者（平成20年4月1日において75歳に達している者、同日以後に75歳に達する者又は65歳以上で兵庫県後期高齢者医療広域連合の障害認定を受けた者が被用者保険の被保険者から後期高齢者医療の被保険者となることにより、当該被保険者の被扶養者から国民健康保険被保険者となった者をいう。）</p> <p>（5） 前4号に掲げるもののほか、特別の事由がある者</p> <p><u>2 前項の規定による国民健康保険税の減免については、当該事由が発生した日の属する月から月割により国民健康保険税を減免する。ただし、減免の事由が消滅した場合においては、その事由が消滅した日の属する月以後に係る国民健康保険税については、この限りでない。</u></p> <p><u>3 第1項の規定によって国民健康保険税の減免を受けようとする者は、事由の発生の日から7日以内に、次に掲げる事項を記載した申告書に減免を受けようとする事由を証明する書類を添付して、市長に提出しなければならない。</u></p> <p>（1） 氏名及び住所</p> <p>（2） 年度及び税額</p> <p>（3） 減免を受けようとする事由</p> <p><u>4 第1項の規定によって国民健康保険税の減免を受けた者は、その事由が消滅した場合においては、直ちにその旨を市長に申告しなければならない。</u></p>	<p>○丹波市国民健康保険税条例</p> <p>平成17年6月3日 条例第48号</p> <p>最終改正 令和5年12月25日条例第32号</p> <p>（国民健康保険税の減免）</p> <p>第27条 市長は、次の各号のいずれかに該当する者のうち、必要があると認める者に対し、国民健康保険税を減免することができる。</p> <p>（1） 震災、風水害、火災若しくはこれらに類する災害を受け、納付すべき国民健康保険税の全部又は一部の納付が困難と認められる者</p> <p>（2） 貧困により生活のため公私の扶助を受ける者</p> <p>（3） 当該年において所得が皆無となったため生活が著しく困難となった者又はこれに準ずると認められる者</p> <p>（4） 旧被扶養者（平成20年4月1日において75歳に達している者、同日以後に75歳に達する者又は65歳以上で兵庫県後期高齢者医療広域連合の障害認定を受けた者が被用者保険の被保険者から後期高齢者医療の被保険者となることにより、当該被保険者の被扶養者から国民健康保険被保険者となった者をいう。）</p> <p>（5） 前4号に掲げるもののほか、特別の事由がある者</p> <p><u>2 前項の規定によって国民健康保険税の減免を受けようとする者は、納期限までに、次に掲げる事項を記載した申請書に減免を受けようとする事由を証明する書類を添付して、市長に提出しなければならない。ただし、やむを得ない事由があると市長が認める場合は、納期限後においても申請することができる。</u></p> <p>（1） 氏名及び住所</p> <p>（2） 年度及び税額</p> <p>（3） 減免を受けようとする事由</p> <p><u>3 第1項の規定によって国民健康保険税の減免を受けた者は、その事由が消滅した場合においては、直ちにその旨を市長に申告しなければならない。</u></p>



## 議案第19号

丹波市営自転車等駐輪場条例の一部を改正する条例の制定について

### 1 提案の趣旨

令和5年4月に丹波市立山南中学校が開校したことを契機として、自転車等の利用者の利便性を向上させるとともに、良好な生活環境の確保を図ることから、和田地区の富田橋バス停付近に駐輪場を新設するため、提案するものである。

### 2 改正の概要

別表に丹波市営富田橋バス停駐輪場を加える。

### 3 施行日

公布の日

### 4 新旧対照表

別紙のとおり



名称：丹波市営富田橋バス停駐輪場  
位置：丹波市山南町小野尻543番地 6

丹波市営自転車等駐輪場条例（平成16年丹波市条例第206号）新旧対照表

現行	改正後（案）																																																
<p>○丹波市営自転車等駐輪場条例</p> <p>平成16年11月1日 条例第206号</p> <p>最終改正 令和5年3月13日条例第3号 別表（第2条関係）</p> <table> <tr> <th>名称</th><th>位置</th></tr> <tr> <td>丹波市営柏原駅前駐輪場</td><td>丹波市柏原町柏原1146番地6</td></tr> <tr> <td>丹波市営石生駅西側駐輪場</td><td>丹波市氷上町石生2705番地</td></tr> <tr> <td>丹波市営黒井駅北駐輪場</td><td>丹波市春日町黒井1515番地1</td></tr> <tr> <td>丹波市営黒井駅前駐輪場</td><td>丹波市春日町黒井1519番地16</td></tr> <tr> <td>丹波市営谷川駅前駐輪場</td><td>丹波市山南町池谷112番地11</td></tr> <tr> <td>丹波市営下滝駅前駐輪場</td><td>丹波市山南町下滝118番地4</td></tr> <tr> <td>丹波市営和田小学校前バス停駐輪場</td><td>丹波市山南町小野尻312番地5</td></tr> <tr> <td>丹波市営和田下町バス停駐輪場</td><td>丹波市山南町和田1194番地4</td></tr> <tr> <td></td><td></td></tr> <tr> <td>丹波市営市島駅前駐輪場</td><td>丹波市市島町市島117番地48</td></tr> <tr> <td>丹波市営丹波竹田駅前駐輪場</td><td>丹波市市島町中竹田1510番地16</td></tr> </table>	名称	位置	丹波市営柏原駅前駐輪場	丹波市柏原町柏原1146番地6	丹波市営石生駅西側駐輪場	丹波市氷上町石生2705番地	丹波市営黒井駅北駐輪場	丹波市春日町黒井1515番地1	丹波市営黒井駅前駐輪場	丹波市春日町黒井1519番地16	丹波市営谷川駅前駐輪場	丹波市山南町池谷112番地11	丹波市営下滝駅前駐輪場	丹波市山南町下滝118番地4	丹波市営和田小学校前バス停駐輪場	丹波市山南町小野尻312番地5	丹波市営和田下町バス停駐輪場	丹波市山南町和田1194番地4			丹波市営市島駅前駐輪場	丹波市市島町市島117番地48	丹波市営丹波竹田駅前駐輪場	丹波市市島町中竹田1510番地16	<p>○丹波市営自転車等駐輪場条例</p> <p>平成16年11月1日 条例第206号</p> <p>最終改正 令和5年3月13日条例第3号 別表（第2条関係）</p> <table> <tr> <th>名称</th><th>位置</th></tr> <tr> <td>丹波市営柏原駅前駐輪場</td><td>丹波市柏原町柏原1146番地6</td></tr> <tr> <td>丹波市営石生駅西側駐輪場</td><td>丹波市氷上町石生2705番地</td></tr> <tr> <td>丹波市営黒井駅北駐輪場</td><td>丹波市春日町黒井1515番地1</td></tr> <tr> <td>丹波市営黒井駅前駐輪場</td><td>丹波市春日町黒井1519番地16</td></tr> <tr> <td>丹波市営谷川駅前駐輪場</td><td>丹波市山南町池谷112番地11</td></tr> <tr> <td>丹波市営下滝駅前駐輪場</td><td>丹波市山南町下滝118番地4</td></tr> <tr> <td>丹波市営和田小学校前バス停駐輪場</td><td>丹波市山南町小野尻312番地5</td></tr> <tr> <td>丹波市営和田下町バス停駐輪場</td><td>丹波市山南町和田1194番地4</td></tr> <tr> <td>丹波市営富田橋バス停駐輪場</td><td>丹波市山南町小野尻543番地6</td></tr> <tr> <td>丹波市営市島駅前駐輪場</td><td>丹波市市島町市島117番地48</td></tr> <tr> <td>丹波市営丹波竹田駅前駐輪場</td><td>丹波市市島町中竹田1510番地16</td></tr> </table>	名称	位置	丹波市営柏原駅前駐輪場	丹波市柏原町柏原1146番地6	丹波市営石生駅西側駐輪場	丹波市氷上町石生2705番地	丹波市営黒井駅北駐輪場	丹波市春日町黒井1515番地1	丹波市営黒井駅前駐輪場	丹波市春日町黒井1519番地16	丹波市営谷川駅前駐輪場	丹波市山南町池谷112番地11	丹波市営下滝駅前駐輪場	丹波市山南町下滝118番地4	丹波市営和田小学校前バス停駐輪場	丹波市山南町小野尻312番地5	丹波市営和田下町バス停駐輪場	丹波市山南町和田1194番地4	丹波市営富田橋バス停駐輪場	丹波市山南町小野尻543番地6	丹波市営市島駅前駐輪場	丹波市市島町市島117番地48	丹波市営丹波竹田駅前駐輪場	丹波市市島町中竹田1510番地16
名称	位置																																																
丹波市営柏原駅前駐輪場	丹波市柏原町柏原1146番地6																																																
丹波市営石生駅西側駐輪場	丹波市氷上町石生2705番地																																																
丹波市営黒井駅北駐輪場	丹波市春日町黒井1515番地1																																																
丹波市営黒井駅前駐輪場	丹波市春日町黒井1519番地16																																																
丹波市営谷川駅前駐輪場	丹波市山南町池谷112番地11																																																
丹波市営下滝駅前駐輪場	丹波市山南町下滝118番地4																																																
丹波市営和田小学校前バス停駐輪場	丹波市山南町小野尻312番地5																																																
丹波市営和田下町バス停駐輪場	丹波市山南町和田1194番地4																																																
丹波市営市島駅前駐輪場	丹波市市島町市島117番地48																																																
丹波市営丹波竹田駅前駐輪場	丹波市市島町中竹田1510番地16																																																
名称	位置																																																
丹波市営柏原駅前駐輪場	丹波市柏原町柏原1146番地6																																																
丹波市営石生駅西側駐輪場	丹波市氷上町石生2705番地																																																
丹波市営黒井駅北駐輪場	丹波市春日町黒井1515番地1																																																
丹波市営黒井駅前駐輪場	丹波市春日町黒井1519番地16																																																
丹波市営谷川駅前駐輪場	丹波市山南町池谷112番地11																																																
丹波市営下滝駅前駐輪場	丹波市山南町下滝118番地4																																																
丹波市営和田小学校前バス停駐輪場	丹波市山南町小野尻312番地5																																																
丹波市営和田下町バス停駐輪場	丹波市山南町和田1194番地4																																																
丹波市営富田橋バス停駐輪場	丹波市山南町小野尻543番地6																																																
丹波市営市島駅前駐輪場	丹波市市島町市島117番地48																																																
丹波市営丹波竹田駅前駐輪場	丹波市市島町中竹田1510番地16																																																

## 議案第20号

### 丹波市営駐車場条例の一部を改正する条例の制定について

#### 1 提案の趣旨

本市が設置し指定管理者が管理運営する市営駐車場の使用に係る料金については、指定管理者が徴収を代行し、市の収入としている。

このたび、新たに利用料金制に関する規定を設け、指定管理者が駐車場の立地条件や使用状況等に応じた料金を設定し、自らの収入として収受させることにより、指定管理者が有する知識や経験の更なる活用と自主的な経営努力を促す動機を付与し、もって市民生活の利便の向上を図るため、提案するものである。

#### 2 改正の概要

指定管理者が、使用料の範囲内において、利用料金を設定することができる規定を設ける。

#### 3 施行日

令和7年4月1日

#### 4 新旧対照表

別紙のとおり

丹波市営駐車場条例（平成21年丹波市条例第28号）新旧対照表

現行	改正後（案）
<p>○丹波市営駐車場条例</p> <p>平成21年 6 月26日 条例第28号</p> <p>最終改正 平成27年 3 月16日 条例第 5 号</p>	<p>○丹波市営駐車場条例</p> <p>平成21年 6 月26日 条例第28号</p> <p>最終改正 平成27年 3 月16日 条例第 5 号</p>
	<p><u>（利用料金）</u></p> <p><u>第14条 市長は、指定管理者に駐車場の使用に係る料金（以下「利用料金」という。）を当該指定管理者の収入として収受させることができる。この場合において、使用者は当該指定管理者に対し利用料金を支払わなければならない。</u></p> <p><u>2 利用料金の額は、別表第2に定める額の範囲内において、指定管理者があらかじめ市長の承認を得て定めるものとする。その額を変更しようとするときも、同様とする。</u></p> <p><u>3 第4条、第10条第1項、第11条第2項、第12条及び前条の規定は、利用料金について準用する。この場合において、これらの規定中「使用料」とあるのは「利用料金」と読み替えるものとする。</u></p>
<p>（禁止行為）</p> <p><u>第14条</u> 駐車場においては、次に掲げる行為をしてはならない。</p> <p>（1） 他の自動車の駐車を妨げること。</p> <p>（2） 駐車場の構造又は設備を汚染し、又は損傷すること。</p> <p>（3） 前2号に掲げるもののほか、駐車場の管理に支障を及ぼすおそれがある行為をすること。</p> <p>（損害賠償の義務）</p> <p><u>第15条</u> 何人も、駐車場の構造又は設備その他の物件を損傷し、又は滅失させたときは、市長に報告し、その損害を賠償しなければならない。</p> <p>2 駐車場内の自動車に関し、盗難、自動車相互間の事故又は天災その他の災害により使用者又は一時預かりの駐車場を使用する者が受けた損害については、市は、その賠償の責めを負わない。</p> <p>（解約の申出）</p> <p><u>第16条</u> 使用者は、月極駐車場の使用を解約しようとするときは、その旨を指定管理者に届け出なければならない。</p> <p>（管理運営費等の負担）</p> <p><u>第17条</u> 駐車場の管理運営に必要な経費は、市の負担とする。</p>	<p>（禁止行為）</p> <p><u>第15条</u> 駐車場においては、次に掲げる行為をしてはならない。</p> <p>（1） 他の自動車の駐車を妨げること。</p> <p>（2） 駐車場の構造又は設備を汚染し、又は損傷すること。</p> <p>（3） 前2号に掲げるもののほか、駐車場の管理に支障を及ぼすおそれがある行為をすること。</p> <p>（損害賠償の義務）</p> <p><u>第16条</u> 何人も、駐車場の構造又は設備その他の物件を損傷し、又は滅失させたときは、市長に報告し、その損害を賠償しなければならない。</p> <p>2 駐車場内の自動車に関し、盗難、自動車相互間の事故又は天災その他の災害により使用者又は一時預かりの駐車場を使用する者が受けた損害については、市は、その賠償の責めを負わない。</p> <p>（解約の申出）</p> <p><u>第17条</u> 使用者は、月極駐車場の使用を解約しようとするときは、その旨を指定管理者に届け出なければならない。</p> <p>（管理運営費等の負担）</p> <p><u>第18条</u> 駐車場の管理運営に必要な経費は、市の負担とする。</p> <p><u>2 前項の規定にかかわらず、第14条第1項の規定により利用料金を指定管理者の収入として収受させる場合は、駐車場の管理運営に必要な経費は、指定管理者の負担とする。ただし、行政財産としての保全上その他正当な理由により指定管理者に負担させることが適当でないと認めるものは、市の負担とする。</u></p>

(指定管理者の不在等の場合における管理)

**第18条** 地方自治法（昭和22年法律第67号）第244条の2第11項の規定により指定管理者の指定を取り消し、若しくは管理の業務の全部若しくは一部の停止を命じたこと、又は丹波市公の施設の指定管理者の指定手続き等に関する条例（平成17年丹波市条例第3号）第3条又は第4条の規定により指定管理者を指定するに当たりその候補者が存在しないことにより指定管理者による管理が行えない場合は、指定管理者による管理が行えなくなるときから新たな指定管理者による管理が開始し、又は管理の業務の停止を命じた期間が終了するときまでの期間においては、第3条の規定にかかわらず、市長が駐車場の管理を行うものとする。この場合において、市長は、別表第2に定める使用料を徴収することができる。

(その他)

**第19条** この条例に定めるもののほか必要な事項は、市長が別に定める。

(罰則)

**第20条** 詐欺その他不正の行為によって使用料の徴収を免れた者は、その徴収を免れた金額の5倍に相当する金額(当該5倍に相当する金額が5万円を超えないときは、5万円とする。)以下の過料に処する。

別表第2（第11条、第18条 関係）

名称	使用料
丹波市営柏原駅東駐車場	月額4,000円
丹波市営柏原駅前駐車場	1回300円
丹波市営石生駅西駐車場	月額3,000円 1回300円
丹波市営黒井駅前駐車場	1回300円
丹波市営黒井駅前月極駐車場	月額3,000円
丹波市営谷川駅前駐車場	1回300円
丹波市営下滝駅前駐車場	月額3,000円 1回300円
丹波市営市島駅前駐車場	月額3,000円 1回300円
丹波市営丹波竹田駅前駐車場	月額3,000円 1回300円

(指定管理者の不在等の場合における管理)

**第19条** 地方自治法（昭和22年法律第67号）第244条の2第11項の規定により指定管理者の指定を取り消し、若しくは管理の業務の全部若しくは一部の停止を命じたこと、又は丹波市公の施設の指定管理者の指定手続き等に関する条例（平成17年丹波市条例第3号）第3条又は第4条の規定により指定管理者を指定するに当たりその候補者が存在しないことにより指定管理者による管理が行えない場合は、指定管理者による管理が行えなくなるときから新たな指定管理者による管理が開始し、又は管理の業務の停止を命じた期間が終了するときまでの期間においては、第3条の規定にかかわらず、市長が駐車場の管理を行うものとする。この場合において、市長は、別表第2に定める使用料を徴収することができる。

(その他)

**第20条** この条例に定めるもののほか必要な事項は、市長が別に定める。

(罰則)

**第21条** 詐欺その他不正の行為によって使用料の徴収を免れた者は、その徴収を免れた金額の5倍に相当する金額(当該5倍に相当する金額が5万円を超えないときは、5万円とする。)以下の過料に処する。

別表第2（第11条、第14条、第19条関係）

名称	使用料
丹波市営柏原駅東駐車場	月額4,000円
丹波市営柏原駅前駐車場	1回300円
丹波市営石生駅西駐車場	月額3,000円 1回300円
丹波市営黒井駅前駐車場	1回300円
丹波市営黒井駅前月極駐車場	月額3,000円
丹波市営谷川駅前駐車場	1回300円
丹波市営下滝駅前駐車場	月額3,000円 1回300円
丹波市営市島駅前駐車場	月額3,000円 1回300円
丹波市営丹波竹田駅前駐車場	月額3,000円 1回300円

## 議案第21号

### 市有財産の無償譲渡について（梶原自治会）

#### 1 提案の趣旨

財産を無償で譲渡することについて、地方自治法（昭和22年法律第67号）第96条第1項第6号の規定により、提案するものである。

#### 2 無償譲渡する財産

土地

所在	地目	面積
丹波市市島町北奥字東神池奥2227番14	山林	114,725㎡
丹波市市島町北奥字東神池奥2227番15	山林	46,865㎡
合計（2筆）		161,590㎡

#### 3 無償譲渡の相手方

名 称 梶原自治会

代表者 荒木 武夫

所在地 兵庫県丹波市市島町梶原330番地 3

#### 【地方自治法 抜粋】

（議決事件）

第96条 普通地方公共団体の議会は、次に掲げる事件を議決しなければならない。

（1）～（5） 略

（6） 条例で定める場合を除くほか、財産を交換し、出資の目的とし、若しくは支払手段として使用し、又は適正な対価なくしてこれを譲渡し、若しくは貸し付けること。

（7）～（15） 略

2 略







議案第22号

丹波市国民健康保険税条例の一部を改正する条例の制定について

1 提案の趣旨

令和6年度国民健康保険税の賦課割合及び税率等について丹波市国民健康保険運営協議会の答申を受けたことに伴い、所要の改正を行うため、提案するものである。

2 改正の概要

- (1) 国民健康保険の被保険者に係る所得割額の算定に用いる税率の改定
- (2) 国民健康保険の被保険者に係る被保険者均等割額及び世帯別平等割額の改定

令和6年度国民健康保険税の税率等

上段：(改定前)

下段：改定後

区分		基礎課税額	後期高齢者支援金等課税額	介護納付金課税額
所得割		(7.20%) 7.26%	(2.30%) 2.48%	(2.45%) 2.52%
均等割額		(27,100円) 28,200円	(8,500円) 9,500円	(11,800円) 12,300円
平等割額	特定世帯及び 特定継続世帯以外	20,600円	(6,500円) 6,900円	(6,100円) 6,300円
	特定世帯	10,300円	(3,250円) 3,450円	
	特定継続世帯	15,450円	(4,875円) 5,175円	
7割軽減	均等割額		(18,970円) 19,740円	(8,260円) 8,610円
	平等割額	特定世帯及び 特定継続世帯以外	14,420円	(4,550円) 4,830円
		特定世帯	7,210円	(2,275円) 2,415円
		特定継続世帯	10,815円	(3,413円) 3,623円
5割軽減	均等割額		(13,550円) 14,100円	(5,900円) 6,150円
	平等割額	特定世帯及び 特定継続世帯以外	10,300円	(3,250円) 3,450円
		特定世帯	5,150円	(1,625円) 1,725円
		特定継続世帯	7,725円	(2,438円) 2,588円
2割軽減	均等割額		(5,420円) 5,640円	(2,360円) 2,460円
	平等割額	特定世帯及び 特定継続世帯以外	4,120円	(1,300円) 1,380円
		特定世帯	2,060円	(650円) 690円
		特定継続世帯	3,090円	(975円) 1,035円

未 就 学 児 軽 減	均等割額	(13,550円) 14,100円	(4,250円) 4,750円	
	7割軽減 均等割額	(4,065円) 4,230円	(1,275円) 1,425円	
	5割軽減 均等割額	(6,775円) 7,050円	(2,125円) 2,375円	
	2割軽減 均等割額	(10,840円) 11,280円	(3,400円) 3,800円	

3 施行日  
令和6年4月1日

4 新旧対照表  
別紙のとおり

丹波市国民健康保険税条例（平成17年丹波市条例第48号）新旧対照表

現行	改正後（案）
<p>○丹波市国民健康保険税条例</p> <p>平成17年6月3日 条例第48号</p> <p>最終改正 令和5年12月25日条例第32号</p> <p>（国民健康保険の被保険者に係る基礎課税額の所得割額）</p> <p>第3条 前条第2項の所得割額は、賦課期日の属する年の前年の所得に係る地方税法（昭和25年法律第26号。以下「法」という。）第314条の2第1項に規定する総所得金額及び山林所得金額の合計額から同条第2項の規定による控除をした後の総所得金額及び山林所得金額の合計額（以下「基礎控除後の総所得金額等」という。）に<u>100分の7.20</u>を乗じて算定する。</p> <p>2 前項の場合における法第314条の2第1項に規定する総所得金額又は山林所得金額を算定する場合においては、法第313条第9項中雑損失の金額に係る部分の規定を適用しないものとする。</p> <p>（国民健康保険の被保険者に係る基礎課税額の被保険者均等割額）</p> <p>第5条 第2条第2項の被保険者均等割額は、被保険者1人について<u>27,100円</u>とする。</p> <p>（国民健康保険の被保険者に係る後期高齢者支援金等課税額の所得割額）</p> <p>第6条 第2条第3項の所得割額は、賦課期日の属する年の前年の所得に係る基礎控除後の総所得金額等に<u>100分の2.30</u>を乗じて算定する。</p> <p>（国民健康保険の被保険者に係る後期高齢者支援金等課税額の被保険者均等割額）</p> <p>第7条の2 第2条第3項の被保険者均等割額は、被保険者1人について<u>8,500円</u>とする。</p> <p>（国民健康保険の被保険者に係る後期高齢者支援金等課税額の世帯別平等割額）</p> <p>第7条の3 第2条第3項の世帯別平等割額は、次の各号に掲げる世帯の区分に応じ、それぞれ当該各号に定める額とする。</p> <p>（1） 特定世帯及び特定継続世帯以外の世帯 <u>6,500円</u></p> <p>（2） 特定世帯 <u>3,250円</u></p> <p>（3） 特定継続世帯 <u>4,875円</u></p> <p>（介護納付金課税被保険者に係る所得割額）</p> <p>第8条 第2条第4項の所得割額は、介護納付金課税被保険者に係る基礎控除後の総所得金額等に<u>100分の2.45</u>を乗じて算定する。</p> <p>（介護納付金課税被保険者に係る被保険者均等割額）</p> <p>第9条の2 第2条第4項の被保険者均等割額は、介</p>	<p>○丹波市国民健康保険税条例</p> <p>平成17年6月3日 条例第48号</p> <p>最終改正 令和5年12月25日条例第32号</p> <p>（国民健康保険の被保険者に係る基礎課税額の所得割額）</p> <p>第3条 前条第2項の所得割額は、賦課期日の属する年の前年の所得に係る地方税法（昭和25年法律第26号。以下「法」という。）第314条の2第1項に規定する総所得金額及び山林所得金額の合計額から同条第2項の規定による控除をした後の総所得金額及び山林所得金額の合計額（以下「基礎控除後の総所得金額等」という。）に<u>100分の7.26</u>を乗じて算定する。</p> <p>2 前項の場合における法第314条の2第1項に規定する総所得金額又は山林所得金額を算定する場合においては、法第313条第9項中雑損失の金額に係る部分の規定を適用しないものとする。</p> <p>（国民健康保険の被保険者に係る基礎課税額の被保険者均等割額）</p> <p>第5条 第2条第2項の被保険者均等割額は、被保険者1人について<u>28,200円</u>とする。</p> <p>（国民健康保険の被保険者に係る後期高齢者支援金等課税額の所得割額）</p> <p>第6条 第2条第3項の所得割額は、賦課期日の属する年の前年の所得に係る基礎控除後の総所得金額等に<u>100分の2.48</u>を乗じて算定する。</p> <p>（国民健康保険の被保険者に係る後期高齢者支援金等課税額の被保険者均等割額）</p> <p>第7条の2 第2条第3項の被保険者均等割額は、被保険者1人について<u>9,500円</u>とする。</p> <p>（国民健康保険の被保険者に係る後期高齢者支援金等課税額の世帯別平等割額）</p> <p>第7条の3 第2条第3項の世帯別平等割額は、次の各号に掲げる世帯の区分に応じ、それぞれ当該各号に定める額とする。</p> <p>（1） 特定世帯及び特定継続世帯以外の世帯 <u>6,900円</u></p> <p>（2） 特定世帯 <u>3,450円</u></p> <p>（3） 特定継続世帯 <u>5,175円</u></p> <p>（介護納付金課税被保険者に係る所得割額）</p> <p>第8条 第2条第4項の所得割額は、介護納付金課税被保険者に係る基礎控除後の総所得金額等に<u>100分の2.52</u>を乗じて算定する。</p> <p>（介護納付金課税被保険者に係る被保険者均等割額）</p> <p>第9条の2 第2条第4項の被保険者均等割額は、介</p>

護納付金課税被保険者 1 人について11,800円とする。

(介護納付金課税被保険者に係る世帯別平等割額)

第 9 条の 3 第 2 条第 4 項の世帯別平等割額は、1 世帯について6,100円とする。

(国民健康保険税の減額)

第23条 次の各号のいずれかに掲げる国民健康保険税の納税義務者に対して課する国民健康保険税の額は、第 2 条第 2 項本文の基礎課税額からア及びイに掲げる額を減額して得た額(当該減額して得た額が施行令第56条の88の 2 第 1 項に規定する額を超える場合には、同項に規定する額)、第 2 条第 3 項本文の後期高齢者支援金等課税額からウ及びエに掲げる額を減額して得た額(当該減額して得た額が施行令第56条の88の 2 第 2 項に規定する額を超える場合には、同項に規定する額)並びに第 2 条第 4 項本文の介護納付金課税額からオ及びカに掲げる額を減額して得た額(当該減額して得た額が施行令第56条の88の 2 第 3 項に規定する額を超える場合には、同項に規定する額)の合算額とする。

(1) 法第703条の 5 第 1 項に規定する総所得金額及び山林所得金額の合算額が、43万円(納税義務者並びにその世帯に属する国民健康保険の被保険者及び特定同一世帯所属者のうち給与所得を有する者(前年中に法第703条の 5 第 1 項に規定する総所得金額に係る所得税法(昭和40年法律第33号)第28条第 1 項に規定する給与所得について同条第 3 項に規定する給与所得控除額の控除を受けた者(同条第 1 項に規定する給与等の収入金額が55万円を超える者に限る。))をいう。以下この号において同じ。))の数及び公的年金等に係る所得を有する者(前年中に法第703条の 5 第 1 項に規定する総所得金額に係る所得税法第35条第 3 項に規定する公的年金等に係る所得について同条第 4 項に規定する公的年金等控除額の控除を受けた者(年齢65歳未満の者にあつては当該公的年金等の収入金額が60万円を超える者に限り、年齢65歳以上の者にあつては当該公的年金等の収入金額が110万円を超える者に限る。))をいい、給与所得を有する者を除く。))の数の合計数(以下この条において「給与所得者等の数」という。))が 2 以上の場合にあつては、43万円に当該給与所得者等の数から 1 を減じた数に10万円を乗じて得た金額を加算した金額)を超えない世帯に係る納税義務者

ア 国民健康保険の被保険者に係る基礎課税額の被保険者均等割額 被保険者(第 1 条第 2 項に規定する世帯主を除く。)) 1 人について18,970円

イ 国民健康保険の被保険者に係る基礎課税額の世帯別平等割額 次に掲げる世帯の区分に応じ、それぞれに定める額

護納付金課税被保険者 1 人について12,300円とする。

(介護納付金課税被保険者に係る世帯別平等割額)

第 9 条の 3 第 2 条第 4 項の世帯別平等割額は、1 世帯について6,300円とする。

(国民健康保険税の減額)

第23条 次の各号のいずれかに掲げる国民健康保険税の納税義務者に対して課する国民健康保険税の額は、第 2 条第 2 項本文の基礎課税額からア及びイに掲げる額を減額して得た額(当該減額して得た額が施行令第56条の88の 2 第 1 項に規定する額を超える場合には、同項に規定する額)、第 2 条第 3 項本文の後期高齢者支援金等課税額からウ及びエに掲げる額を減額して得た額(当該減額して得た額が施行令第56条の88の 2 第 2 項に規定する額を超える場合には、同項に規定する額)並びに第 2 条第 4 項本文の介護納付金課税額からオ及びカに掲げる額を減額して得た額(当該減額して得た額が施行令第56条の88の 2 第 3 項に規定する額を超える場合には、同項に規定する額)の合算額とする。

(1) 法第703条の 5 第 1 項に規定する総所得金額及び山林所得金額の合算額が、43万円(納税義務者並びにその世帯に属する国民健康保険の被保険者及び特定同一世帯所属者のうち給与所得を有する者(前年中に法第703条の 5 第 1 項に規定する総所得金額に係る所得税法(昭和40年法律第33号)第28条第 1 項に規定する給与所得について同条第 3 項に規定する給与所得控除額の控除を受けた者(同条第 1 項に規定する給与等の収入金額が55万円を超える者に限る。))をいう。以下この号において同じ。))の数及び公的年金等に係る所得を有する者(前年中に法第703条の 5 第 1 項に規定する総所得金額に係る所得税法第35条第 3 項に規定する公的年金等に係る所得について同条第 4 項に規定する公的年金等控除額の控除を受けた者(年齢65歳未満の者にあつては当該公的年金等の収入金額が60万円を超える者に限り、年齢65歳以上の者にあつては当該公的年金等の収入金額が110万円を超える者に限る。))をいい、給与所得を有する者を除く。))の数の合計数(以下この条において「給与所得者等の数」という。))が 2 以上の場合にあつては、43万円に当該給与所得者等の数から 1 を減じた数に10万円を乗じて得た金額を加算した金額)を超えない世帯に係る納税義務者

ア 国民健康保険の被保険者に係る基礎課税額の被保険者均等割額 被保険者(第 1 条第 2 項に規定する世帯主を除く。)) 1 人について19,740円

イ 国民健康保険の被保険者に係る基礎課税額の世帯別平等割額 次に掲げる世帯の区分に応じ、それぞれに定める額

(ア) 特定世帯及び特定継続世帯以外の世帯  
14,420円

(イ) 特定世帯 7,210円

(ウ) 特定継続世帯 10,815円

ウ 国民健康保険の被保険者に係る後期高齢者  
支援金等課税額の被保険者均等割額 被保険  
者（第1条第2項に規定する世帯主を除く。）  
1人について5,950円

エ 国民健康保険の被保険者に係る後期高齢者  
支援金等課税額の世帯別平等割額 次に掲げ  
る世帯区分に応じ、それぞれに定める額

(ア) 特定世帯及び特定継続世帯以外の世帯  
4,550円

(イ) 特定世帯 2,275円

(ウ) 特定継続世帯 3,413円

オ 介護納付金課税被保険者に係る被保険者均  
等割額 介護納付金課税被保険者（第1条第2  
項に規定する世帯主を除く。）1人について8,  
260円

カ 介護納付金課税被保険者に係る世帯別平等  
割額 1世帯について4,270円

(2) 法第703条の5第1項に規定する総所得金額  
及び山林所得金額の合算額が、43万円（納税義務  
者並びにその世帯に属する国民健康保険の被保  
険者及び特定同一世帯所属者のうち給与所得者  
等の数が2以上の場合にあっては、43万円に当該  
給与所得者等の数から1を減じた数に10万円を  
乗じて得た金額を加算した金額）に被保険者及び  
特定同一世帯所属者1人につき29万円を加算し  
た金額を超えない世帯に係る納税義務者（前号に  
該当する者を除く。）

ア 国民健康保険の被保険者に係る被保険者均  
等割額 被保険者（第1条第2項に規定する世  
帯主を除く。）1人について13,550円

イ 国民健康保険の被保険者に係る世帯別平等  
割額 次に掲げる世帯の区分に応じ、それぞれ  
に定める額

(ア) 特定世帯及び特定継続世帯以外の世帯  
10,300円

(イ) 特定世帯 5,150円

(ウ) 特定継続世帯 7,725円

ウ 国民健康保険の被保険者に係る後期高齢者  
支援金等課税額の被保険者均等割額 被保険  
者（第1条第2項に規定する世帯主を除く。）  
1人について4,250円

エ 国民健康保険の被保険者に係る後期高齢者  
支援金等課税額の世帯別平等割額 次に掲げ  
る世帯区分に応じ、それぞれに定める額

(ア) 特定世帯及び特定継続世帯以外の世帯  
3,250円

(ア) 特定世帯及び特定継続世帯以外の世帯  
14,420円

(イ) 特定世帯 7,210円

(ウ) 特定継続世帯 10,815円

ウ 国民健康保険の被保険者に係る後期高齢者  
支援金等課税額の被保険者均等割額 被保険  
者（第1条第2項に規定する世帯主を除く。）  
1人について6,650円

エ 国民健康保険の被保険者に係る後期高齢者  
支援金等課税額の世帯別平等割額 次に掲げ  
る世帯区分に応じ、それぞれに定める額

(ア) 特定世帯及び特定継続世帯以外の世帯  
4,830円

(イ) 特定世帯 2,415円

(ウ) 特定継続世帯 3,623円

オ 介護納付金課税被保険者に係る被保険者均  
等割額 介護納付金課税被保険者（第1条第2  
項に規定する世帯主を除く。）1人について8,  
610円

カ 介護納付金課税被保険者に係る世帯別平等  
割額 1世帯について4,410円

(2) 法第703条の5第1項に規定する総所得金額  
及び山林所得金額の合算額が、43万円（納税義務  
者並びにその世帯に属する国民健康保険の被保  
険者及び特定同一世帯所属者のうち給与所得者  
等の数が2以上の場合にあっては、43万円に当該  
給与所得者等の数から1を減じた数に10万円を  
乗じて得た金額を加算した金額）に被保険者及び  
特定同一世帯所属者1人につき29万円を加算し  
た金額を超えない世帯に係る納税義務者（前号に  
該当する者を除く。）

ア 国民健康保険の被保険者に係る被保険者均  
等割額 被保険者（第1条第2項に規定する世  
帯主を除く。）1人について14,100円

イ 国民健康保険の被保険者に係る世帯別平等  
割額 次に掲げる世帯の区分に応じ、それぞれ  
に定める額

(ア) 特定世帯及び特定継続世帯以外の世帯  
10,300円

(イ) 特定世帯 5,150円

(ウ) 特定継続世帯 7,725円

ウ 国民健康保険の被保険者に係る後期高齢者  
支援金等課税額の被保険者均等割額 被保険  
者（第1条第2項に規定する世帯主を除く。）  
1人について4,750円

エ 国民健康保険の被保険者に係る後期高齢者  
支援金等課税額の世帯別平等割額 次に掲げ  
る世帯区分に応じ、それぞれに定める額

(ア) 特定世帯及び特定継続世帯以外の世帯  
3,450円

(イ) 特定世帯 1,625円

(ウ) 特定継続世帯 2,438円

オ 介護納付金課税被保険者に係る被保険者均等割額 介護納付金課税被保険者(第1条第2項に規定する世帯主を除く。)1人について5,900円

カ 介護納付金課税被保険者に係る世帯別平等割額 1世帯について3,050円

(3) 法第703条の5第1項に規定する総所得金額及び山林所得金額の合算額が、43万円(納税義務者並びにその世帯に属する国民健康保険の被保険者及び特定同一世帯所属者のうち給与所得者等の数が2以上の場合にあつては、43万円に当該給与所得者等の数から1を減じた数に10万円を乗じて得た金額を加算した金額)に被保険者及び特定同一世帯所属者1人につき53万5,000円を加算した金額を超えない世帯に係る納税義務者(前2号に該当する者を除く。)

ア 国民健康保険の被保険者に係る被保険者均等割額 被保険者(第1条第2項に規定する世帯主を除く。)1人について5,420円

イ 国民健康保険の被保険者に係る世帯別平等割額 次に掲げる世帯の区分に応じ、それぞれに定める額

(ア) 特定世帯及び特定継続世帯以外の世帯 4,120円

(イ) 特定世帯 2,060円

(ウ) 特定継続世帯 3,090円

ウ 国民健康保険の被保険者に係る後期高齢者支援金等課税額の被保険者均等割額 被保険者(第1条第2項に規定する世帯主を除く。)1人について1,700円

エ 国民健康保険の被保険者に係る後期高齢者支援金等課税額の世帯別平等割額 次に掲げる世帯区分に応じ、それぞれに定める額

(ア) 特定世帯及び特定継続世帯以外の世帯 1,300円

(イ) 特定世帯 650円

(ウ) 特定継続世帯 975円

オ 介護納付金課税被保険者に係る被保険者均等割額 介護納付金課税被保険者(第1条第2項に規定する世帯主を除く。)1人について2,360円

カ 介護納付金課税被保険者に係る世帯別平等割額 1世帯について1,220円

2 国民健康保険税の納税義務者の属する世帯内に6歳に達する日以後の最初の3月31日以前である被保険者(以下「未就学児」という。)がある場合における当該納税義務者に対して課する被保険者均等割額(当該納税義務者の世帯に属する未就学児

(イ) 特定世帯 1,725円

(ウ) 特定継続世帯 2,588円

オ 介護納付金課税被保険者に係る被保険者均等割額 介護納付金課税被保険者(第1条第2項に規定する世帯主を除く。)1人について6,150円

カ 介護納付金課税被保険者に係る世帯別平等割額 1世帯について3,150円

(3) 法第703条の5第1項に規定する総所得金額及び山林所得金額の合算額が、43万円(納税義務者並びにその世帯に属する国民健康保険の被保険者及び特定同一世帯所属者のうち給与所得者等の数が2以上の場合にあつては、43万円に当該給与所得者等の数から1を減じた数に10万円を乗じて得た金額を加算した金額)に被保険者及び特定同一世帯所属者1人につき53万5,000円を加算した金額を超えない世帯に係る納税義務者(前2号に該当する者を除く。)

ア 国民健康保険の被保険者に係る被保険者均等割額 被保険者(第1条第2項に規定する世帯主を除く。)1人について5,640円

イ 国民健康保険の被保険者に係る世帯別平等割額 次に掲げる世帯の区分に応じ、それぞれに定める額

(ア) 特定世帯及び特定継続世帯以外の世帯 4,120円

(イ) 特定世帯 2,060円

(ウ) 特定継続世帯 3,090円

ウ 国民健康保険の被保険者に係る後期高齢者支援金等課税額の被保険者均等割額 被保険者(第1条第2項に規定する世帯主を除く。)1人について1,900円

エ 国民健康保険の被保険者に係る後期高齢者支援金等課税額の世帯別平等割額 次に掲げる世帯区分に応じ、それぞれに定める額

(ア) 特定世帯及び特定継続世帯以外の世帯 1,380円

(イ) 特定世帯 690円

(ウ) 特定継続世帯 1,035円

オ 介護納付金課税被保険者に係る被保険者均等割額 介護納付金課税被保険者(第1条第2項に規定する世帯主を除く。)1人について2,460円

カ 介護納付金課税被保険者に係る世帯別平等割額 1世帯について1,260円

2 国民健康保険税の納税義務者の属する世帯内に6歳に達する日以後の最初の3月31日以前である被保険者(以下「未就学児」という。)がある場合における当該納税義務者に対して課する被保険者均等割額(当該納税義務者の世帯に属する未就学児

につき算定した被保険者均等割額（前項に規定する金額を減額するものとした場合にあっては、その減額後の被保険者均等割額）に限る。）は、当該被保険者均等割額から、次の各号に掲げる区分に応じ、それぞれ当該各号に定める額を減額して得た額とする。

- （１） 国民健康保険の被保険者に係る基礎課税額の被保険者均等割額 次に掲げる世帯の区分に応じ、それぞれ未就学児１人について次に定める額

ア 前項第１号アに規定する金額を減額した世帯 ４,０６５円

イ 前項第２号アに規定する金額を減額した世帯 ６,７７５円

ウ 前項第３号アに規定する金額を減額した世帯 １０,８４０円

エ アからウまでに掲げる世帯以外の世帯 １３,５５０円

- （２） 国民健康保険の被保険者に係る後期高齢者支援金等課税額の被保険者均等割額 次に掲げる世帯の区分に応じ、それぞれ未就学児１人について次に定める額

ア 前項第１号ウに規定する金額を減額した世帯 １,２７５円

イ 前項第２号ウに規定する金額を減額した世帯 ２,１２５円

ウ 前項第３号ウに規定する金額を減額した世帯 ３,４００円

エ アからウまでに掲げる世帯以外の世帯 ４,２５０円

につき算定した被保険者均等割額（前項に規定する金額を減額するものとした場合にあっては、その減額後の被保険者均等割額）に限る。）は、当該被保険者均等割額から、次の各号に掲げる区分に応じ、それぞれ当該各号に定める額を減額して得た額とする。

- （１） 国民健康保険の被保険者に係る基礎課税額の被保険者均等割額 次に掲げる世帯の区分に応じ、それぞれ未就学児１人について次に定める額

ア 前項第１号アに規定する金額を減額した世帯 ４,２３０円

イ 前項第２号アに規定する金額を減額した世帯 ７,０５０円

ウ 前項第３号アに規定する金額を減額した世帯 １１,２８０円

エ アからウまでに掲げる世帯以外の世帯 １４,１００円

- （２） 国民健康保険の被保険者に係る後期高齢者支援金等課税額の被保険者均等割額 次に掲げる世帯の区分に応じ、それぞれ未就学児１人について次に定める額

ア 前項第１号ウに規定する金額を減額した世帯 １,４２５円

イ 前項第２号ウに規定する金額を減額した世帯 ２,３７５円

ウ 前項第３号ウに規定する金額を減額した世帯 ３,８００円

エ アからウまでに掲げる世帯以外の世帯 ４,７５０円

## 議案第23号

### 丹波市消防団員等公務災害補償条例の一部を改正する条例の制定 について

#### 1 提案の趣旨

非常勤消防団員等に係る損害補償の基準を定める政令（昭和31年政令第335号）の一部が改正されたことに伴い、非常勤消防団員等に対する損害補償に係る補償基礎額について、所要の改正を行うため、提案するものである。

#### 2 改正の概要

- （１） 階級及び勤続年数に応じて定める非常勤消防団員の公務上の災害等に対する損害補償に係る補償基礎額を改定する。
- （２） 消防作業従事者が作業等に従事したことによる損害補償に係る補償基礎額の最低額を8,900円から9,100円に引き上げる。

#### 3 施行日

令和6年4月1日

#### 4 新旧対照表

別紙のとおり



丹波市消防団員等公務災害補償条例（平成16年丹波市条例第227号）新旧対照表

現行	改正後（案）
<p>○丹波市消防団員等公務災害補償条例</p> <p>平成16年11月1日 条例第227号</p> <p>最終改正 令和4年3月11日条例第5号</p> <p>（補償基礎額）</p> <p>第5条 前条に規定する損害補償（以下「損害補償」という。）は、療養補償及び介護補償を除き、補償基礎額を基礎として行うものとする。</p> <p>2 前項の補償基礎額は、次に定めるところによるものとする。</p> <p>（1） 非常勤消防団員が公務により死亡し、負傷し、若しくは疾病にかかり、又は公務による負傷若しくは疾病により死亡し、若しくは障害の状態となった場合には、死亡若しくは負傷の原因である事故が発生した日又は診断により死亡の原因である疾病の発生が確定した日若しくは診断により疾病の発生が確定した日（以下「事故発生日」という。）において当該非常勤消防団員が属していた階級及び当該階級に任命された日からの勤続年数に応じて別表に定める額とする。</p> <p>（2） 消防法第25条第1項若しくは第2項（これらの規定を同法第36条第8項において準用する場合を含む。）若しくは第29条第5項（同法第30条の2及び第36条第8項において準用する場合を含む。）の規定により消防作業に従事した者（以下「消防作業従事者」という。）、同法第35条の10第1項の規定により救急業務に協力した者（以下「救急業務協力者」という。）又は水防法第24条の規定により水防に従事した者（以下「水防従事者」という。）が消防作業若しくは水防（以下「消防作業等」という。）に従事し、若しくは救急業務に協力したことにより死亡し、負傷し、若しくは疾病にかかり、又は消防作業等に従事し、若しくは救急業務に協力したことによる負傷若しくは疾病により死亡し、若しくは障害の状態となった場合には、<u>8,900円</u>とする。ただし、その額がその者の通常得ている収入の日額に比して公正を欠くと認められるときは、1万4,200円を超えない範囲内においてこれを増額した額とすることができる。</p> <p>3 次の各号のいずれかに該当する者で非常勤消防団員若しくは非常勤水防団員又は消防作業従事者、救急業務協力者若しくは水防従事者（以下「非常勤消防団員等」という。）の事故発生日において、他に生計のみちがなく主として非常勤消防団員等の扶養を受けていたものを扶養親族とし、扶養親族のある非常勤消防団員等については、前項の規定による金額に、第1号又は第3号から第6号までのいずれかに該当する扶養親族については1人につき217円を、第2号に該当する扶養親族については1人に</p>	<p>○丹波市消防団員等公務災害補償条例</p> <p>平成16年11月1日 条例第227号</p> <p>最終改正 令和4年3月11日条例第5号</p> <p>（補償基礎額）</p> <p>第5条 前条に規定する損害補償（以下「損害補償」という。）は、療養補償及び介護補償を除き、補償基礎額を基礎として行うものとする。</p> <p>2 前項の補償基礎額は、次に定めるところによるものとする。</p> <p>（1） 非常勤消防団員が公務により死亡し、負傷し、若しくは疾病にかかり、又は公務による負傷若しくは疾病により死亡し、若しくは障害の状態となった場合には、死亡若しくは負傷の原因である事故が発生した日又は診断により死亡の原因である疾病の発生が確定した日若しくは診断により疾病の発生が確定した日（以下「事故発生日」という。）において当該非常勤消防団員が属していた階級及び当該階級に任命された日からの勤続年数に応じて別表に定める額とする。</p> <p>（2） 消防法第25条第1項若しくは第2項（これらの規定を同法第36条第8項において準用する場合を含む。）若しくは第29条第5項（同法第30条の2及び第36条第8項において準用する場合を含む。）の規定により消防作業に従事した者（以下「消防作業従事者」という。）、同法第35条の10第1項の規定により救急業務に協力した者（以下「救急業務協力者」という。）又は水防法第24条の規定により水防に従事した者（以下「水防従事者」という。）が消防作業若しくは水防（以下「消防作業等」という。）に従事し、若しくは救急業務に協力したことにより死亡し、負傷し、若しくは疾病にかかり、又は消防作業等に従事し、若しくは救急業務に協力したことによる負傷若しくは疾病により死亡し、若しくは障害の状態となった場合には、<u>9,100円</u>とする。ただし、その額がその者の通常得ている収入の日額に比して公正を欠くと認められるときは、1万4,200円を超えない範囲内においてこれを増額した額とすることができる。</p> <p>3 次の各号のいずれかに該当する者で非常勤消防団員若しくは非常勤水防団員又は消防作業従事者、救急業務協力者若しくは水防従事者（以下「非常勤消防団員等」という。）の事故発生日において、他に生計のみちがなく主として非常勤消防団員等の扶養を受けていたものを扶養親族とし、扶養親族のある非常勤消防団員等については、前項の規定による金額に、第1号又は第3号から第6号までのいずれかに該当する扶養親族については1人につき217円を、第2号に該当する扶養親族については1人に</p>

つき333円を、それぞれ加算して得た額をもって補償基礎額とするものとする。

- (1) 配偶者(婚姻の届出をしないが、事実上婚姻関係と同様の事情にある者を含む。)
- (2) 22歳に達する日以後の最初の3月31日までの間にある子
- (3) 22歳に達する日以後の最初の3月31日までの間にある孫
- (4) 60歳以上の父母及び祖父母
- (5) 22歳に達する日以後の最初の3月31日までの間にある弟妹
- (6) 重度心身障害者

- 4 扶養親族たる子のうちに15歳に達する日以後の最初の4月1日から22歳に達する日以後の最初の3月31日までの間(以下この項において「特定期間」という。)にある子がいる非常勤消防団員等については、前項の規定にかかわらず、167円に特定期間にある当該扶養親族たる子の数を乗じて得た額を同項の規定による額に加算した額をもって補償基礎額とするものとする。

別表(第5条関係)

補償基礎額表

階級	勤務年数		
	10年未満	10年以上20年未満	20年以上
団長及び副団長	12,440円	13,320円	14,200円
分団長及び副分団長	10,670円	11,550円	12,440円
部長、班長及び団員	8,900円	9,790円	10,670円

備考

- 1 事故発生日に、当該事故又は疾病が発生したことにより特に上位の階級に任命された非常勤消防団員の階級は、当該事故又は疾病が発生した日の前日においてその者が属していた階級による。
- 2 1の階級における勤務年数を算定する場合には、当該階級に任命された日以後の期間と当該階級に任命された日前における当該階級と同一の階級又は当該階級より上位の階級に属していた期間とを合算する。

つき333円を、それぞれ加算して得た額をもって補償基礎額とするものとする。

- (1) 配偶者(婚姻の届出をしないが、事実上婚姻関係と同様の事情にある者を含む。)
- (2) 22歳に達する日以後の最初の3月31日までの間にある子
- (3) 22歳に達する日以後の最初の3月31日までの間にある孫
- (4) 60歳以上の父母及び祖父母
- (5) 22歳に達する日以後の最初の3月31日までの間にある弟妹
- (6) 重度心身障害者

- 4 扶養親族たる子のうちに15歳に達する日以後の最初の4月1日から22歳に達する日以後の最初の3月31日までの間(以下この項において「特定期間」という。)にある子がいる非常勤消防団員等については、前項の規定にかかわらず、167円に特定期間にある当該扶養親族たる子の数を乗じて得た額を同項の規定による額に加算した額をもって補償基礎額とするものとする。

別表(第5条関係)

補償基礎額表

階級	勤務年数		
	10年未満	10年以上20年未満	20年以上
団長及び副団長	12,500円	13,350円	14,200円
分団長及び副分団長	10,800円	11,650円	12,500円
部長、班長及び団員	9,100円	9,950円	10,800円

備考

- 1 事故発生日に、当該事故又は疾病が発生したことにより特に上位の階級に任命された非常勤消防団員の階級は、当該事故又は疾病が発生した日の前日においてその者が属していた階級による。
- 2 1の階級における勤務年数を算定する場合には、当該階級に任命された日以後の期間と当該階級に任命された日前における当該階級と同一の階級又は当該階級より上位の階級に属していた期間とを合算する。

## 議案第24号

### 丹波市介護保険条例の一部を改正する条例の制定について

#### 1 提案の趣旨

令和6年度から令和8年度までの第9期介護保険事業計画における介護保険料の改定に伴い、所要の改正を行うため、提案するものである。

#### 2 改正の概要

第1号被保険者の所得段階別の保険料率を改定する。

#### 介護保険料の負担割合及び保険料額 ※（ ）内は第8期

段階	対象者	負担割合	年間保険料(円)	
			現行 第8期	改定後 第9期
1	(1) 生活保護被保護者 (2) 市民税非課税世帯の老齢福祉年金受給者 (3) 市民税非課税世帯で、課税年金収入金額と合計所得金額の合計が80万円以下の者	0.35	24,940	同左
2	市民税非課税世帯で、課税年金収入金額と合計所得金額の合計が80万円を超え120万円以下の者	0.58 (0.63)	44,900	41,340
3	市民税非課税世帯で、第1段階又は第2段階に該当しない者	0.69 (0.75)	53,460	49,180
4	世帯に市民税課税者がいる市民税非課税者で、課税年金収入金額と合計所得金額の合計が80万円以下のもの	0.90	64,150	同左
5	世帯に市民税課税者がいる市民税非課税者で、第4段階に該当しないもの	1.00	71,280	同左
6	市民税課税者で、合計所得金額が120万円未満のもの	1.20	85,530	同左
7	市民税課税者で、合計所得金額が120万円以上210万円未満のもの	1.30	92,660	同左
8	市民税課税者で、合計所得金額が210万円以上320万円未満のもの	1.50	106,920	同左
9	市民税課税者で、合計所得金額が320万円以上420万円未満(320万円以上430万円未満)のもの	1.70	121,170	同左
10	市民税課税者で、合計所得金額が420万円以上520万円未満(430万円以上650万円未満)のもの	1.90	135,430	同左
11	市民税課税者で、合計所得金額が520万円以上620万円未満(650万円以上)のもの	2.10 (1.98)	141,130	149,680
12	市民税課税者で、合計所得金額が620万円以上720万円未満のもの	2.30	—	163,940
13	市民税課税者で、合計所得金額が720万円以上820万円未満のもの	2.40	—	171,070
14	市民税課税者で、合計所得金額が820万円以上1,000万円未満のもの	2.60	—	185,320
15	市民税課税者で、合計所得金額が1,000万円以上のもの	2.90	—	206,710

- 3 施行日  
令和6年4月1日
- 4 新旧対照表  
別紙のとおり

丹波市介護保険条例（平成16年丹波市条例第130号）新旧対照表

現行	改正後（案）
<p>○丹波市介護保険条例</p> <p>平成16年11月 1 日 条例第130号</p> <p>最終改正 令和 3 年 3 月 9 日条例第 7 号 (保険料率)</p> <p>第 4 条 <u>令和 3 年度から令和 5 年度</u>までの各年度における保険料率は、次の各号に掲げる第 1 号被保険者の区分に応じそれぞれ当該各号に定める額とする。</p> <p>(1) 介護保険法施行令（平成10年政令第412号。以下「令」という。）第39条第 1 項第 1 号に掲げる者 24,940円</p> <p>(2) 令第39条第 1 項第 2 号に掲げる者 <u>44,900 円</u></p> <p>(3) 令第39条第 1 項第 3 号に掲げる者 <u>53,460 円</u></p> <p>(4) 令第39条第 1 項第 4 号に掲げる者 64,150 円</p> <p>(5) 令第39条第 1 項第 5 号に掲げる者 71,280 円</p> <p>(6) 次のいずれかに該当する者 85,530円</p> <p>ア 地方税法（昭和25年法律第226号）第292条第 1 項第13号に規定する合計所得金額（以下「合計所得金額」という。）（租税特別措置法（昭和32年法律第26号）第33条の 4 第 1 項若しくは第 2 項、第34条第 1 項、第34条の 2 第 1 項、第34条の 3 第 1 項、第35条第 1 項、第35条の 2 第 1 項、第35条の 3 第 1 項又は第36条の規定の適用がある場合には、当該合計所得金額から令第22条の 2 第 2 項に規定する特別控除額を控除して得た額とし、当該合計所得金額が零を下回る場合には、零とする。以下同じ。）が120万円未満である者であって、前各号のいずれにも該当しないもの</p> <p>イ 生活保護法（昭和25年法律第144号）第 6 条第 2 項に規定する要保護者（以下「要保護者」という。）であって、その者が課される保険料額についてこの号の区分による額を適用されたならば保護を必要としない状態となるもの（令第39条第 1 項第 1 号イ（(1)に係る部分を除く。）又は次号イ、第 8 号イ、第 9 号イ<u>若しくは第10号イ</u></p> <p>_____に該当する者を除く。）</p> <p>(7) 次のいずれかに該当する者 92,660円</p> <p>ア 合計所得金額が120万円以上210万円未満であって、前各号のいずれにも該当しないもの</p> <p>イ 要保護者であって、その者が課される保険料額についてこの号の区分による額を適用され</p>	<p>○丹波市介護保険条例</p> <p>平成16年11月 1 日 条例第130号</p> <p>最終改正 令和 3 年 3 月 9 日条例第 7 号 (保険料率)</p> <p>第 4 条 <u>令和 6 年度から令和 8 年度</u>までの各年度における保険料率は、次の各号に掲げる第 1 号被保険者の区分に応じそれぞれ当該各号に定める額とする。</p> <p>(1) 介護保険法施行令（平成10年政令第412号。以下「令」という。）第39条第 1 項第 1 号に掲げる者 24,940円</p> <p>(2) 令第39条第 1 項第 2 号に掲げる者 <u>41,340 円</u></p> <p>(3) 令第39条第 1 項第 3 号に掲げる者 <u>49,180 円</u></p> <p>(4) 令第39条第 1 項第 4 号に掲げる者 64,150 円</p> <p>(5) 令第39条第 1 項第 5 号に掲げる者 71,280 円</p> <p>(6) 次のいずれかに該当する者 85,530円</p> <p>ア 地方税法（昭和25年法律第226号）第292条第 1 項第13号に規定する合計所得金額（以下「合計所得金額」という。）（租税特別措置法（昭和32年法律第26号）第33条の 4 第 1 項若しくは第 2 項、第34条第 1 項、第34条の 2 第 1 項、第34条の 3 第 1 項、第35条第 1 項、第35条の 2 第 1 項、第35条の 3 第 1 項又は第36条の規定の適用がある場合には、当該合計所得金額から令第22条の 2 第 2 項に規定する特別控除額を控除して得た額とし、当該合計所得金額が零を下回る場合には、零とする。以下同じ。）が120万円未満である者であって、前各号のいずれにも該当しないもの</p> <p>イ 生活保護法（昭和25年法律第144号）第 6 条第 2 項に規定する要保護者（以下「要保護者」という。）であって、その者が課される保険料額についてこの号の区分による額を適用されたならば保護を必要としない状態となるもの（令第39条第 1 項第 1 号イ（(1)に係る部分を除く。）又は次号イ、第 8 号イ、第 9 号イ、<u>第 10 号イ、第11号イ、第12号イ、第13号イ若しくは第14号イ</u>に該当する者を除く。）</p> <p>(7) 次のいずれかに該当する者 92,660円</p> <p>ア 合計所得金額が120万円以上210万円未満であって、前各号のいずれにも該当しないもの</p> <p>イ 要保護者であって、その者が課される保険料額についてこの号の区分による額を適用され</p>

たならば保護を必要としない状態となるもの  
(令第39条第1項第1号イ((1))に係る部分を  
除く。)又は次号イ、第9号イ若しくは第10  
号イ  
に該当する者を除く。)

- (8) 次のいずれかに該当する者 106,920円  
ア 合計所得金額が210万円以上320万円未満で  
あって、前各号のいずれにも該当しないもの  
イ 要保護者であって、その者が課される保険料  
額についてこの号の区分による額を適用され  
たならば保護を必要としない状態となるもの  
(令第39条第1項第1号イ((1))に係る部分を  
除く。)又は次号イ若しくは第10号イ  
に該当する  
者を除く。)
- (9) 次のいずれかに該当する者 121,170円  
ア 合計所得金額が320万円以上430万円未満で  
あって、前各号のいずれにも該当しないもの  
イ 要保護者であって、その者が課される保険料  
額についてこの号の区分による額を適用され  
たならば保護を必要としない状態となるもの  
(令第39条第1項第1号イ((1))に係る部分を  
除く。)又は次号イ  
に該当する者を除  
く。)
- (10) 次のいずれかに該当する者 135,430円  
ア 合計所得金額が430万円以上650万円未満で  
あって、前各号のいずれにも該当しないもの  
イ 要保護者であって、その者が課される保険料  
額についてこの号の区分による額を適用され  
たならば保護を必要としない状態となるもの  
(令第39条第1項第1号イ((1))に係る部分を  
除く。)
- (11) 前各号のいずれにも該当しない者 141,130  
円

たならば保護を必要としない状態となるもの  
(令第39条第1項第1号イ((1))に係る部分を  
除く。)又は次号イ、第9号イ、第10号イ、第  
11号イ、第12号イ、第13号イ若しくは第14号イ  
に該当する者を除く。)

- (8) 次のいずれかに該当する者 106,920円  
ア 合計所得金額が210万円以上320万円未満で  
あって、前各号のいずれにも該当しないもの  
イ 要保護者であって、その者が課される保険料  
額についてこの号の区分による額を適用され  
たならば保護を必要としない状態となるもの  
(令第39条第1項第1号イ((1))に係る部分を  
除く。)又は次号イ、第10号イ、第11号イ、第  
12号イ、第13号イ若しくは第14号イに該当する  
者を除く。)
- (9) 次のいずれかに該当する者 121,170円  
ア 合計所得金額が320万円以上420万円未満で  
あって、前各号のいずれにも該当しないもの  
イ 要保護者であって、その者が課される保険料  
額についてこの号の区分による額を適用され  
たならば保護を必要としない状態となるもの  
(令第39条第1項第1号イ((1))に係る部分を  
除く。)又は次号イ、第11号イ、第12号イ、第  
13号イ若しくは第14号イに該当する者を除  
く。)
- (10) 次のいずれかに該当する者 135,430円  
ア 合計所得金額が420万円以上520万円未満で  
あって、前各号のいずれにも該当しないもの  
イ 要保護者であって、その者が課される保険料  
額についてこの号の区分による額を適用され  
たならば保護を必要としない状態となるもの  
(令第39条第1項第1号イ((1))に係る部分を  
除く。)又は次号イ、第12号イ、第13号イ若し  
くは第14号イに該当する者を除く。)
- (11) 次のいずれかに該当する者 149,680円  
ア 合計所得金額が520万円以上620万円未満で  
あって、前各号のいずれにも該当しないもの  
イ 要保護者であって、その者が課される保険料  
額についてこの号の区分による額を適用され  
たならば保護を必要としない状態となるもの  
(令第39条第1項第1号イ((1))に係る部分を  
除く。)又は次号イ、第13号イ若しくは第14  
号イに該当する者を除く。)
- (12) 次のいずれかに該当する者 163,940円  
ア 合計所得金額が620万円以上720万円未満で  
あって、前各号のいずれにも該当しないもの  
イ 要保護者であって、その者が課される保険料  
額についてこの号の区分による額を適用され  
たならば保護を必要としない状態となるもの  
(令第39条第1項第1号イ((1))に係る部分を

	<p>除く。)又は次号イ若しくは第14号イに該当する者を除く。)</p> <p>(13) 次のいずれかに該当する者 171,070円</p> <p>ア 合計所得金額が720万円以上820万円未満であって、前各号のいずれにも該当しないもの</p> <p>イ 要保護者であって、その者が課される保険料額についてこの号の区分による額を適用されたならば保護を必要としない状態となるもの(令第39条第1項第1号イ((1)に係る部分を除く。)又は次号イに該当する者を除く。)</p> <p>(14) 次のいずれかに該当する者 185,320円</p> <p>ア 合計所得金額が820万円以上1,000万円未満であって、前各号のいずれにも該当しないもの</p> <p>イ 要保護者であって、その者が課される保険料額についてこの号の区分による額を適用されたならば保護を必要としない状態となるもの(令第39条第1項第1号イ((1)に係る部分を除く。)に該当する者を除く。)</p> <p>(15) 前各号のいずれにも該当しない者 206,710円</p>
<p>2 前項第1号に掲げる第1号被保険者についての保険料の減額賦課に係る<u>令和3年度</u>から<u>令和5年度</u>までの各年度における保険料率は、同号の規定にかかわらず、<u>14,250円</u>とする。</p> <p>3 前項の規定は、第1項第2号に掲げる第1号被保険者についての保険料の減額賦課に係る<u>令和3年度</u>から<u>令和5年度</u>までの各年度における保険料率について準用する。この場合において、前項中「<u>14,250円</u>」とあるのは、「<u>27,080円</u>」と読み替えるものとする。</p> <p>4 第2項の規定は、第1項第3号に掲げる第1号被保険者についての保険料の減額賦課に係る<u>令和3年度</u>から<u>令和5年度</u>までの各年度における保険料率について準用する。この場合において、第2項中「<u>14,250円</u>」とあるのは、「<u>49,890円</u>」と読み替えるものとする。</p> <p>(賦課期日後において第1号被保険者の資格取得、喪失等があった場合)</p> <p>第6条 保険料の賦課期日後に第1号被保険者の資格を取得した場合における当該第1号被保険者に係る保険料の額の算定は、当該被保険者資格を取得した日の属する月から月割りをもって行う。</p> <p>2 保険料の賦課期日後に第1号被保険者の資格を喪失した場合における当該被保険者に係る保険料の額の算定は、第1号被保険者の資格を喪失した日の属する月の前月まで月割りをもって行う。</p> <p>3 保険料の賦課期日後に令第39条第1項第1号イ(同号に規定する老齢福祉年金の受給権を有するに至った者及び(1)に係る者を除く。)、ロ及びニ、第2号ロ、第3号ロ、第4号ロ、第5号ロ、第6号ロ、第7号ロ、第8号ロ又は第9号ロ</p>	<p>2 前項第1号に掲げる第1号被保険者についての保険料の減額賦課に係る<u>令和6年度</u>から<u>令和8年度</u>までの各年度における保険料率は、同号の規定にかかわらず、<u>12,830円</u>とする。</p> <p>3 前項の規定は、第1項第2号に掲げる第1号被保険者についての保険料の減額賦課に係る<u>令和6年度</u>から<u>令和8年度</u>までの各年度における保険料率について準用する。この場合において、前項中「<u>12,830円</u>」とあるのは、「<u>27,080円</u>」と読み替えるものとする。</p> <p>4 第2項の規定は、第1項第3号に掲げる第1号被保険者についての保険料の減額賦課に係る<u>令和6年度</u>から<u>令和8年度</u>までの各年度における保険料率について準用する。この場合において、第2項中「<u>12,830円</u>」とあるのは、「<u>48,820円</u>」と読み替えるものとする。</p> <p>(賦課期日後において第1号被保険者の資格取得、喪失等があった場合)</p> <p>第6条 保険料の賦課期日後に第1号被保険者の資格を取得した場合における当該第1号被保険者に係る保険料の額の算定は、当該被保険者資格を取得した日の属する月から月割りをもって行う。</p> <p>2 保険料の賦課期日後に第1号被保険者の資格を喪失した場合における当該被保険者に係る保険料の額の算定は、第1号被保険者の資格を喪失した日の属する月の前月まで月割りをもって行う。</p> <p>3 保険料の賦課期日後に令第39条第1項第1号イ(同号に規定する老齢福祉年金の受給権を有するに至った者及び(1)に係る者を除く。)、ロ及びニ、第2号ロ、第3号ロ、第4号ロ、第5号ロ、第6号ロ、第7号ロ、第8号ロ、第9号ロ、第10号ロ、第</p>

<p>に該当するに至った 第1号被保険者に係る保険料の額は、当該該当する に至った日の属する月の前月まで月割りにより算 定した当該被保険者に係る保険料の額と当該該当 するに至った日の属する月から令第39条第1項第 1号から第9号までのいずれかに規定する者とし て月割りにより算定した保険料の額の合算額とす る。</p> <p>4 前3項の規定により算定された当該年度におけ る保険料の額に10円未満の端数が生じる場合は、こ れを切り捨てるものとする。</p>	<p>11号口、第12号口又は第13号口に該当するに至った 第1号被保険者に係る保険料の額は、当該該当する に至った日の属する月の前月まで月割りにより算 定した当該被保険者に係る保険料の額と当該該当 するに至った日の属する月から令第39条第1項第 1号から第13号までのいずれかに規定する者とし て月割りにより算定した保険料の額の合算額とす る。</p> <p>4 前3項の規定により算定された当該年度におけ る保険料の額に10円未満の端数が生じる場合は、こ れを切り捨てるものとする。</p>
---	---



## 議案第25号

指定居宅サービス等の事業の人員、設備及び運営に関する基準等の見直しに伴う関係条例の整備に関する条例の制定について

### 1 提案の趣旨

指定居宅サービス等の事業の人員、設備及び運営に関する基準等の一部を改正する省令（令和6年厚生労働省令第16号）が公布されたことに伴い、市が定める指定地域密着型サービスの事業の人員、設備及び運営に関する基準等を見直すほか、所要の改正を行うため、提案するものである。

### 2 改正の概要

- (1) 管理者の兼務範囲の明確化
- (2) 身体的拘束等の適正化を図る措置の義務付け
- (3) 事業所の運営規程等の掲示方法の見直し
- (4) 協力医療機関との連携体制を構築するための要件を義務付け
- (5) 指定居宅介護支援事業者が指定を受けて指定介護予防支援を行う場合の基準の整備
- (6) その他字句の修正

### 3 改正する条例

- (1) 丹波市指定地域密着型サービスの事業の人員、設備及び運営に関する基準等を定める条例（平成25年丹波市条例第13号）
- (2) 丹波市指定地域密着型介護予防サービスの事業の人員、設備及び運営並びに指定地域密着型介護予防サービスに係る介護予防のための効果的な支援の方法に関する基準等を定める条例（平成25年丹波市条例第14号）
- (3) 丹波市指定介護予防支援等の事業の人員及び運営並びに指定介護予防支援等に係る介護予防のための効果的な支援の方法に関する基準等を定める条例（平成27年丹波市条例第9号）
- (4) 丹波市指定居宅介護支援等の事業の人員及び運営等に関する基準を定める条例（平成30年丹波市条例第9号）

### 4 施行日

令和6年4月1日

### 5 新旧対照表

別紙のとおり

## 丹波市指定地域密着型サービスの事業の人員、設備及び運営に関する基準等を定める条例

(平成25年丹波市条例第13号) 新旧対照表

現行	改正後(案)
<p>○丹波市指定地域密着型サービスの事業の人員、設備及び運営に関する基準等を定める条例</p> <p>平成25年3月8日 条例第13号 最終改正 令和3年3月9日条例第8号</p> <p>(定期巡回・随時対応型訪問介護看護従業者の員数)</p> <p>第6条 指定定期巡回・随時対応型訪問介護看護の事業を行う者(以下「指定定期巡回・随時対応型訪問介護看護事業者」という。)が当該事業を行う事業所(以下「指定定期巡回・随時対応型訪問介護看護事業所」という。)ごとに置くべき従業者(以下「定期巡回・随時対応型訪問介護看護従業者」という。)の職種及び員数は、次のとおりとする。</p> <p>(1) オペレーター(随時対応サービスとして、利用者又はその家族等からの通報に対応する定期巡回・随時対応型訪問介護看護従業者をいう。以下この章において同じ。) 指定定期巡回・随時対応型訪問介護看護を提供する時間帯(以下この条において「提供時間帯」という。)を通じて1以上確保されるために必要な数以上</p> <p>(2) 定期巡回サービスを行う訪問介護員等 交通事情、訪問頻度等を勘案し、利用者に適切に定期巡回サービスを提供するために必要な数以上</p> <p>(3) 随時訪問サービスを行う訪問介護員等 提供時間帯を通じて、随時訪問サービスの提供に当たる訪問介護員等が1以上確保されるために必要な数以上</p> <p>(4) 訪問看護サービスを行う看護師等 次に掲げる職種の区分に応じ、それぞれ次に定める員数 ア 保健師、看護師又は准看護師(以下この章において「看護職員」という。) 常勤換算方法で2.5以上 イ 理学療法士、作業療法士又は言語聴覚士 指定定期巡回・随時対応型訪問介護看護事業所の実情に応じた適当数</p> <p>2 オペレーターは、看護師、介護福祉士その他厚生労働大臣が定める者(以下この章において「看護師、介護福祉士等」という。)をもって充てなければならない。ただし、利用者の処遇に支障がない場合であって、提供時間帯を通じて、看護師、介護福祉士等又は第1項第4号アの看護職員との連携を確保しているときは、サービス提供責任者(指定居宅サービス等の事業の人員、設備及び運営に関する基準(平成11年厚生省令第37号。以下「指定居宅サービス等基準」という。)第5条第2項のサービス提供責任者をいう。以下同じ。)の業務に1年以上(特</p>	<p>○丹波市指定地域密着型サービスの事業の人員、設備及び運営に関する基準等を定める条例</p> <p>平成25年3月8日 条例第13号 最終改正 令和3年3月9日条例第8号</p> <p>(定期巡回・随時対応型訪問介護看護従業者の員数)</p> <p>第6条 指定定期巡回・随時対応型訪問介護看護の事業を行う者(以下「指定定期巡回・随時対応型訪問介護看護事業者」という。)が当該事業を行う事業所(以下「指定定期巡回・随時対応型訪問介護看護事業所」という。)ごとに置くべき従業者(以下「定期巡回・随時対応型訪問介護看護従業者」という。)の職種及び員数は、次のとおりとする。</p> <p>(1) オペレーター(随時対応サービスとして、利用者又はその家族等からの通報に対応する定期巡回・随時対応型訪問介護看護従業者をいう。以下この章において同じ。) 指定定期巡回・随時対応型訪問介護看護を提供する時間帯(以下この条において「提供時間帯」という。)を通じて1以上確保されるために必要な数以上</p> <p>(2) 定期巡回サービスを行う訪問介護員等 交通事情、訪問頻度等を勘案し、利用者に適切に定期巡回サービスを提供するために必要な数以上</p> <p>(3) 随時訪問サービスを行う訪問介護員等 提供時間帯を通じて、随時訪問サービスの提供に当たる訪問介護員等が1以上確保されるために必要な数以上</p> <p>(4) 訪問看護サービスを行う看護師等 次に掲げる職種の区分に応じ、それぞれ次に定める員数 ア 保健師、看護師又は准看護師(以下この章において「看護職員」という。) 常勤換算方法で2.5以上 イ 理学療法士、作業療法士又は言語聴覚士 指定定期巡回・随時対応型訪問介護看護事業所の実情に応じた適当数</p> <p>2 オペレーターは、看護師、介護福祉士その他厚生労働大臣が定める者(以下この章において「看護師、介護福祉士等」という。)をもって充てなければならない。ただし、利用者の処遇に支障がない場合であって、提供時間帯を通じて、看護師、介護福祉士等又は前項第4号アの看護職員との連携を確保しているときは、サービス提供責任者(指定居宅サービス等の事業の人員、設備及び運営に関する基準(平成11年厚生省令第37号。以下「指定居宅サービス等基準」という。)第5条第2項のサービス提供責任者をいう。以下同じ。)の業務に1年以上(特</p>

に業務に従事した経験が必要な者として厚生労働大臣が定めるものにあつては、3年以上) 従事した経験を有する者をもって充てることができる。

- 3 オペレーターのうち1人以上は、常勤の看護師、介護福祉士等でなければならない。
- 4 オペレーターは専らその職務に従事する者でなければならない。ただし、利用者の処遇に支障がない場合は、当該指定定期巡回・随時対応型訪問介護看護事業所の定期巡回サービス若しくは訪問看護サービス、同一敷地内の指定訪問介護事業所(指定居宅サービス等基準第5条第1項に規定する指定訪問介護事業所をいう。以下同じ。)、指定訪問看護事業所(指定居宅サービス等基準第60条第1項に規定する指定訪問看護事業所をいう。)若しくは指定夜間対応型訪問介護事業所(第66条第1項に規定する指定夜間対応型訪問介護事業所をいう。以下この条において同じ。)の職務又は利用者以外の者からの通報を受け付ける業務に従事することができる。
- 5 指定定期巡回・随時対応型訪問介護看護事業所の同一敷地内に次の各号に掲げるいずれかの施設等がある場合において、当該施設等の入所者等の処遇に支障がない場合は、前項本文の規定にかかわらず、当該施設等の職員をオペレーターとして充てることができる。
  - (1) 指定短期入所生活介護事業所(指定居宅サービス等基準第121条第1項に規定する指定短期入所生活介護事業所をいう。第47条第4項第1号及び第151条第12項において同じ。)
  - (2) 指定短期入所療養介護事業所(指定居宅サービス等基準第142条第1項に規定する指定短期入所療養介護事業所をいう。第47条第4項第2号において同じ。)
  - (3) 指定特定施設(指定居宅サービス等基準第174条第1項に規定する指定特定施設をいう。第47条第4項第3号において同じ。)
  - (4) 指定小規模多機能型居宅介護事業所(第82条第1項に規定する指定小規模多機能型居宅介護事業所をいう。第47条第4項第4号において同じ。)
  - (5) 指定認知症対応型共同生活介護事業所(第110条第1項に規定する指定認知症対応型共同生活介護事業所をいう。第47条第4項第5号、第64条第1項、第65条、第82条第6項、第83条第3項及び第84条において同じ。)
  - (6) 指定地域密着型特定施設(第129条第1項に規定する指定地域密着型特定施設をいう。第47条第4項第6号、第64条第1項、第65条第1項及び第82条第6項において同じ。)
  - (7) 指定地域密着型介護老人福祉施設(第150条第1項に規定する指定地域密着型介護老人福祉

に業務に従事した経験が必要な者として厚生労働大臣が定めるものにあつては、3年以上) 従事した経験を有する者をもって充てることができる。

- 3 オペレーターのうち1人以上は、常勤の看護師、介護福祉士等でなければならない。
- 4 オペレーターは専らその職務に従事する者でなければならない。ただし、利用者の処遇に支障がない場合は、当該指定定期巡回・随時対応型訪問介護看護事業所の定期巡回サービス若しくは訪問看護サービス、同一敷地内の指定訪問介護事業所(指定居宅サービス等基準第5条第1項に規定する指定訪問介護事業所をいう。以下同じ。)、指定訪問看護事業所(指定居宅サービス等基準第60条第1項に規定する指定訪問看護事業所をいう。)若しくは指定夜間対応型訪問介護事業所(第66条第1項に規定する指定夜間対応型訪問介護事業所をいう。以下この条において同じ。)の職務又は利用者以外の者からの通報を受け付ける業務に従事することができる。
- 5 指定定期巡回・随時対応型訪問介護看護事業所の同一敷地内に次の各号に掲げるいずれかの施設等がある場合において、当該施設等の入所者等の処遇に支障がない場合は、前項本文の規定にかかわらず、当該施設等の職員をオペレーターとして充てることができる。
  - (1) 指定短期入所生活介護事業所(指定居宅サービス等基準第121条第1項に規定する指定短期入所生活介護事業所をいう。第47条第4項第1号及び第151条第12項において同じ。)
  - (2) 指定短期入所療養介護事業所(指定居宅サービス等基準第142条第1項に規定する指定短期入所療養介護事業所をいう。第47条第4項第2号において同じ。)
  - (3) 指定特定施設(指定居宅サービス等基準第174条第1項に規定する指定特定施設をいう。第47条第4項第3号において同じ。)
  - (4) 指定小規模多機能型居宅介護事業所(第82条第1項に規定する指定小規模多機能型居宅介護事業所をいう。第47条第4項第4号において同じ。)
  - (5) 指定認知症対応型共同生活介護事業所(第110条第1項に規定する指定認知症対応型共同生活介護事業所をいう。第47条第4項第5号、第64条第1項、第65条第1項、第82条第6項、第83条第3項及び第84条において同じ。)
  - (6) 指定地域密着型特定施設(第129条第1項に規定する指定地域密着型特定施設をいう。第47条第4項第6号、第64条第1項、第65条第1項及び第82条第6項において同じ。)
  - (7) 指定地域密着型介護老人福祉施設(第150条第1項に規定する指定地域密着型介護老人福祉

施設をいう。第47条第4項第7号、第64条第1項、第65条第1項及び第82条第6項において同じ。）

(8) 指定看護小規模多機能型居宅介護事業所(第191条第1項に規定する指定看護小規模多機能型居宅介護事業所をいう。第47条第4項第8号及び第5章から第8章までにおいて同じ。)

(9) 指定介護老人福祉施設

(10) 介護老人保健施設

(11) 健康保険法等の一部を改正する法律(平成18年法律第83号)附則第130条の2第1項の規定によりなおその効力を有するものとされた同法第26条の規定による改正前の介護保険法(以下「平成18年旧介護保険法」という。)第48条第1項第3号に規定する指定介護療養型医療施設(以下「指定介護療養型医療施設」という。)

(12) 介護医療院

6 随時訪問サービスを行う訪問介護員等は、専ら当該随時訪問サービスの提供に当たる者でなければならない。ただし、利用者の処遇に支障がない場合は、当該定期巡回・随時対応型訪問介護看護事業所の定期巡回サービス又は同一施設内にある指定訪問介護事業所若しくは指定夜間対応型訪問介護事業所の職務に従事することができる。

7 当該指定定期巡回・随時対応型訪問介護看護事業所の利用者に対する随時対応サービスの提供に支障がない場合は、第4項本文及び前項の規定にかかわらず、オペレーターは、随時訪問サービスに従事することができる。

8 前項の規定によりオペレーターが随時訪問サービスに従事している場合において、当該指定定期巡回・随時対応型訪問介護看護事業所の利用者に対する随時訪問サービスの提供に支障がないときは、第1項の規定にかかわらず、随時訪問サービスを行う訪問介護員等を置かないことができる。

9 看護職員のうち1人以上は、常勤の保健師又は看護師(第25条第1項及び第26条において「常勤看護師等」という。)でなければならない。

10 看護職員のうち1人以上は、提供時間帯を通じて、指定定期巡回・随時対応型訪問介護看護事業者との連絡体制が確保された者でなければならない。

11 指定定期巡回・随時対応型訪問介護看護事業者は、指定定期巡回・随時対応型訪問介護看護事業所ごとに、指定定期巡回・随時対応型訪問介護看護従業者であって看護師、介護福祉士等であるもののうち1人以上を、利用者に対する第26条第1項に規定する定期巡回・随時対応型訪問介護看護計画の作成に従事する者(以下この章において「計画作成責任者」という。)としなければならない。

12 指定定期巡回・随時対応型訪問介護看護事業者が指定訪問看護事業者(指定居宅サービス等基準第60条第1項に規定する指定訪問看護事業者をいう。

施設をいう。第47条第4項第7号、第64条第1項、第65条第1項及び第82条第6項において同じ。)

(8) 指定看護小規模多機能型居宅介護事業所(第191条第1項に規定する指定看護小規模多機能型居宅介護事業所をいう。第47条第4項第8号及び第5章から第8章までにおいて同じ。)

(9) 指定介護老人福祉施設

(10) 介護老人保健施設

(11) 介護医療院

6 随時訪問サービスを行う訪問介護員等は、専ら当該随時訪問サービスの提供に当たる者でなければならない。ただし、利用者の処遇に支障がない場合は、当該指定定期巡回・随時対応型訪問介護看護事業所の定期巡回サービス又は同一敷地内にある指定訪問介護事業所若しくは指定夜間対応型訪問介護事業所の職務に従事することができる。

7 当該指定定期巡回・随時対応型訪問介護看護事業所の利用者に対する随時対応サービスの提供に支障がない場合は、第4項本文及び前項の規定にかかわらず、オペレーターは、随時訪問サービスに従事することができる。

8 前項の規定によりオペレーターが随時訪問サービスに従事している場合において、当該指定定期巡回・随時対応型訪問介護看護事業所の利用者に対する随時訪問サービスの提供に支障がないときは、第1項の規定にかかわらず、随時訪問サービスを行う訪問介護員等を置かないことができる。

9 看護職員のうち1人以上は、常勤の保健師又は看護師(第25条第1項及び第26条において「常勤看護師等」という。)でなければならない。

10 看護職員のうち1人以上は、提供時間帯を通じて、指定定期巡回・随時対応型訪問介護看護事業者との連絡体制が確保された者でなければならない。

11 指定定期巡回・随時対応型訪問介護看護事業者は、指定定期巡回・随時対応型訪問介護看護事業所ごとに、指定定期巡回・随時対応型訪問介護看護従業者であって看護師、介護福祉士等であるもののうち1人以上を、利用者に対する第26条第1項に規定する定期巡回・随時対応型訪問介護看護計画の作成に従事する者(以下この章において「計画作成責任者」という。)としなければならない。

12 指定定期巡回・随時対応型訪問介護看護事業者が指定訪問看護事業者(指定居宅サービス等基準第60条第1項に規定する指定訪問看護事業者をいう。

以下同じ。)の指定を併せて受け、かつ、指定定期巡回・随時対応型訪問介護看護の事業と指定訪問看護(指定居宅サービス等基準第59条に規定する指定訪問看護をいう。以下同じ。)の事業とが同一の事業所において一体的に運営されている場合に、指定居宅サービス等基準第60条第1項第1号イに規定する人員に関する基準を満たすとき(同条第5項の規定により同条第1項第1号イ及び第2号に規定する基準を満たしているものとみなされているとき及び第191条第14項の規定により同条第4項に規定する基準を満たしているものとみなされているときを除く。)は、当該指定定期巡回・随時対応型訪問介護看護事業者は、第1項第4号アに規定する基準を満たしているものとみなすことができる。

(管理者)

第7条 指定定期巡回・随時対応型訪問介護看護事業者は、指定定期巡回・随時対応型訪問介護看護事業所ごとに専らその職務に従事する常勤の管理者を置かなければならない。ただし、指定定期巡回・随時対応型訪問介護看護事業所の管理上支障がない場合は、当該指定定期巡回・随時対応型訪問介護看護事業所の他の職務に従事し、又は同一敷地内にある他の事業所、施設等の職務に従事することができるものとする。

(指定定期巡回・随時対応型訪問介護看護の具体的取扱方針)

第24条 定期巡回・随時対応型訪問介護看護従業者の行う指定定期巡回・随時対応型訪問介護看護の方針は、次に掲げるところによるものとする。

- (1) 定期巡回サービスの提供に当たっては、第26条第1項に規定する定期巡回・随時対応型訪問介護看護計画に基づき、利用者が安心してその居宅において生活を送るのに必要な援助を行うものとする。
- (2) 随時訪問サービスを適切に行うため、オペレーターは、計画作成責任者及び定期巡回サービスを行う訪問介護員等と密接に連携し、利用者の心身の状況、その置かれている環境等の的確な把握に努め、利用者又はその家族に対し、適切な相談及び助言を行うものとする。
- (3) 随時訪問サービスの提供に当たっては、第26条第1項に規定する定期巡回・随時対応型訪問介護看護計画に基づき、利用者からの随時の連絡に迅速に対応し、必要な援助を行うものとする。
- (4) 訪問看護サービスの提供に当たっては、主治の医師との密接な連携及び第26条第1項に規定する定期巡回・随時対応型訪問介護看護計画に基づき、利用者の心身の機能の維持回復を図るよう妥当適切に行うものとする。
- (5) 訪問看護サービスの提供に当たっては、常に利用者の病状、心身の状況及びその置かれている

以下同じ。)の指定を併せて受け、かつ、指定定期巡回・随時対応型訪問介護看護の事業と指定訪問看護(指定居宅サービス等基準第59条に規定する指定訪問看護をいう。以下同じ。)の事業とが同一の事業所において一体的に運営されている場合に、指定居宅サービス等基準第60条第1項第1号イに規定する人員に関する基準を満たすとき(同条第5項の規定により同条第1項第1号イ及び第2号に規定する基準を満たしているものとみなされているとき及び第191条第14項の規定により同条第4項に規定する基準を満たしているものとみなされているときを除く。)は、当該指定定期巡回・随時対応型訪問介護看護事業者は、第1項第4号アに規定する基準を満たしているものとみなすことができる。

(管理者)

第7条 指定定期巡回・随時対応型訪問介護看護事業者は、指定定期巡回・随時対応型訪問介護看護事業所ごとに専らその職務に従事する常勤の管理者を置かなければならない。ただし、指定定期巡回・随時対応型訪問介護看護事業所の管理上支障がない場合は、当該指定定期巡回・随時対応型訪問介護看護事業所の他の職務に従事し、又は\_\_\_\_\_ 他の事業所、施設等の職務に従事することができるものとする。

(指定定期巡回・随時対応型訪問介護看護の具体的取扱方針)

第24条 定期巡回・随時対応型訪問介護看護従業者の行う指定定期巡回・随時対応型訪問介護看護の方針は、次に掲げるところによるものとする。

- (1) 定期巡回サービスの提供に当たっては、第26条第1項に規定する定期巡回・随時対応型訪問介護看護計画に基づき、利用者が安心してその居宅において生活を送るのに必要な援助を行うものとする。
- (2) 随時訪問サービスを適切に行うため、オペレーターは、計画作成責任者及び定期巡回サービスを行う訪問介護員等と密接に連携し、利用者の心身の状況、その置かれている環境等の的確な把握に努め、利用者又はその家族に対し、適切な相談及び助言を行うものとする。
- (3) 随時訪問サービスの提供に当たっては、第26条第1項に規定する定期巡回・随時対応型訪問介護看護計画に基づき、利用者からの随時の連絡に迅速に対応し、必要な援助を行うものとする。
- (4) 訪問看護サービスの提供に当たっては、主治の医師との密接な連携及び第26条第1項に規定する定期巡回・随時対応型訪問介護看護計画に基づき、利用者の心身の機能の維持回復を図るよう妥当適切に行うものとする。
- (5) 訪問看護サービスの提供に当たっては、常に利用者の病状、心身の状況及びその置かれている

環境の的確な把握に努め、利用者又はその家族に対し、適切な指導等を行うものとする。

(6) 特殊な看護等については、これを行ってはないものとする。

(7) 指定定期巡回・随時対応型訪問介護看護の提供に当たっては、懇切丁寧に行うことを旨とし、利用者又はその家族に対し、サービスの提供方法等について、理解しやすいように説明を行うものとする。

(8) 指定定期巡回・随時対応型訪問介護看護の提供に当たっては、介護技術及び医学の進歩に対応し、適切な介護技術及び看護技術をもってサービスの提供を行うものとする。

(9) 指定定期巡回・随時対応型訪問介護看護の提供に当たり利用者から合鍵を預かる場合には、その管理を厳重に行うとともに、管理方法、紛失した場合の対処方法その他必要な事項を記載した文書を利用者に交付するものとする。

(揭示)

第34条 指定定期巡回・随時対応型訪問介護看護事業者は、指定定期巡回・随時対応型訪問介護看護事業所の見やすい場所に、運営規程の概要、定期巡回・随時対応型訪問介護看護従業者の勤務の体制その他の利用申込者のサービスの選択に資すると認められる重要事項  
を揭示しなければならない。

2 指定定期巡回・随時対応型訪問介護看護事業者は、前項に規定する事項を記載した書面を当該指定定期巡回・随時対応型訪問介護看護事業所に備え付け、かつ、これをいつでも関係者に自由に閲覧させることにより、同項の規定による揭示に代えることができる。

(記録の整備)

第42条 指定定期巡回・随時対応型訪問介護看護事業者は、従業者、設備、備品及び会計に関する諸記録を整備しておかなければならない。

2 指定定期巡回・随時対応型訪問介護看護事業者は、利用者に対する指定定期巡回・随時対応型訪問

環境の的確な把握に努め、利用者又はその家族に対し、適切な指導等を行うものとする。

(6) 特殊な看護等については、これを行ってはないものとする。

(7) 指定定期巡回・随時対応型訪問介護看護の提供に当たっては、懇切丁寧に行うことを旨とし、利用者又はその家族に対し、サービスの提供方法等について、理解しやすいように説明を行うものとする。

(8) 指定定期巡回・随時対応型訪問介護看護の提供に当たっては、当該利用者又は他の利用者等の生命又は身体を保護するため緊急やむを得ない場合を除き、身体的拘束その他利用者の行動を制限する行為（以下「身体的拘束等」という。）を行ってはない。

(9) 前号の身体的拘束等を行う場合には、その態様及び時間、その際の利用者の心身の状況並びに緊急やむを得ない理由を記録しなければならない。

(10) 指定定期巡回・随時対応型訪問介護看護の提供に当たっては、介護技術及び医学の進歩に対応し、適切な介護技術及び看護技術をもってサービスの提供を行うものとする。

(11) 指定定期巡回・随時対応型訪問介護看護の提供に当たり利用者から合鍵を預かる場合には、その管理を厳重に行うとともに、管理方法、紛失した場合の対処方法その他必要な事項を記載した文書を利用者に交付するものとする。

(揭示)

第34条 指定定期巡回・随時対応型訪問介護看護事業者は、指定定期巡回・随時対応型訪問介護看護事業所の見やすい場所に、運営規程の概要、定期巡回・随時対応型訪問介護看護従業者の勤務の体制その他の利用申込者のサービスの選択に資すると認められる重要事項（以下この条において単に「重要事項」という。）を揭示しなければならない。

2 指定定期巡回・随時対応型訪問介護看護事業者は、重要事項  
を記載した書面を当該指定定期巡回・随時対応型訪問介護看護事業所に備え付け、かつ、これをいつでも関係者に自由に閲覧させることにより、前項の規定による揭示に代えることができる。

3 指定定期巡回・随時対応型訪問介護看護事業者は、原則として、重要事項をウェブサイトに掲載しなければならない。

(記録の整備)

第42条 指定定期巡回・随時対応型訪問介護看護事業者は、従業者、設備、備品及び会計に関する諸記録を整備しておかなければならない。

2 指定定期巡回・随時対応型訪問介護看護事業者は、利用者に対する指定定期巡回・随時対応型訪問

介護看護の提供に関する次の各号に掲げる記録を整備し、その完結の日から5年間保存しなければならない。

- (1) 定期巡回・随時対応型訪問介護看護計画
- (2) 第20条第2項に規定する提供した具体的なサービスの内容等の記録
- (3) 第25条第2項に規定する主治の医師による指示の文書
- (4) 第26条第11項に規定する訪問看護報告書

(5) 第28条に規定する市への通知に係る記録

(6) 第38条第2項に規定する苦情の内容等の記録

(7) 第40条第2項に規定する事故の状況及び事故に際して採った処置についての記録

(適用除外)

第43条 連携型指定定期巡回・随時対応型訪問介護看護（指定定期巡回・随時対応型訪問介護看護のうち法第8条第15項第2号に該当するものをいう。次条において同じ。）の事業を行う者（以下「連携型指定定期巡回・随時対応型訪問介護看護事業者」という。）が当該事業を行う事業所（以下「連携型指定定期巡回・随時対応型訪問介護看護事業所」という。）ごとに置くべき定期巡回・随時対応型訪問介護看護従業者の職種及び員数については、第6条第1項第4号、第9項、第10項及び第12項の規定は適用しない。

2 連携型指定定期巡回・随時対応型訪問介護看護事業者については、第25条、第26条第4項（同条第9項において準用する場合を含む。）、第5項（同条第9項において準用する場合を含む。）及び第10項から第12項まで並びに第42条第2項第3号及び第4号の規定は適用しない。

（訪問介護員等の員数）

第47条 指定夜間対応型訪問介護の事業を行う者（以下「指定夜間対応型訪問介護事業者」という。）が当該事業を行う事業所（以下「指定夜間対応型訪問介護事業所」という。）ごとに置くべき従業者（以下「夜間対応型訪問介護従業者」という。）の職種及び員数は、次のとおりとする。ただし、前条第2項ただし書の規定に基づきオペレーションセンターを設置しない場合においては、オペレーションセンター従業者を置かないことができる。

- (1) オペレーションセンター従業者 オペレーター（指定夜間対応型訪問介護を提供する時間帯を通じて利用者からの通報を受け付ける業務に当たる従業者をいう。以下この章において同じ。）として1以上及び利用者の面接その他の業務を行う者として1以上確保されるために必要な数

介護看護の提供に関する次の各号に掲げる記録を整備し、その完結の日から5年間保存しなければならない。

- (1) 定期巡回・随時対応型訪問介護看護計画
- (2) 第20条第2項の規定による提供した具体的なサービスの内容等の記録
- (3) 第25条第2項に規定する主治の医師による指示の文書
- (4) 第26条第10項に規定する訪問看護報告書
- (5) 第24条第9号の規定による身体的拘束等の態様及び時間、その際の利用者の心身の状況並びに緊急やむを得ない理由の記録

(6) 第28条の規定による市への通知に係る記録

(7) 第38条第2項の規定による苦情の内容等の記録

(8) 第40条第2項の規定による事故の状況及び事故に際して採った処置についての記録

(適用除外)

第43条 連携型指定定期巡回・随時対応型訪問介護看護（指定定期巡回・随時対応型訪問介護看護のうち法第8条第15項第2号に該当するものをいう。次条において同じ。）の事業を行う者（以下「連携型指定定期巡回・随時対応型訪問介護看護事業者」という。）が当該事業を行う事業所（以下「連携型指定定期巡回・随時対応型訪問介護看護事業所」という。）ごとに置くべき定期巡回・随時対応型訪問介護看護従業者の職種及び員数については、第6条第1項第4号、第9項、第10項及び第12項の規定は適用しない。

2 連携型指定定期巡回・随時対応型訪問介護看護事業者については、第25条、第26条第4項（同条第9項において準用する場合を含む。）、第5項（同条第9項において準用する場合を含む。）及び第10項から第12項まで並びに前条第2項第3号及び第4号の規定は適用しない。

（訪問介護員等の員数）

第47条 指定夜間対応型訪問介護の事業を行う者（以下「指定夜間対応型訪問介護事業者」という。）が当該事業を行う事業所（以下「指定夜間対応型訪問介護事業所」という。）ごとに置くべき従業者（以下「夜間対応型訪問介護従業者」という。）の職種及び員数は、次のとおりとする。ただし、前条第2項ただし書の規定に基づきオペレーションセンターを設置しない場合においては、オペレーションセンター従業者を置かないことができる。

- (1) オペレーションセンター従業者 オペレーター（指定夜間対応型訪問介護を提供する時間帯を通じて利用者からの通報を受け付ける業務に当たる従業者をいう。以下この章において同じ。）として1以上及び利用者の面接その他の業務を行う者として1以上確保されるために必要な数

以上

- (2) 定期巡回サービスを行う訪問介護員等 定期巡回サービスを行う訪問介護員等の員数は、交通事情、訪問頻度等を勘案し、利用者に適切に定期巡回サービスを提供するために必要な数以上
- (3) 随時訪問サービスを行う訪問介護員等 随時訪問サービスを行う訪問介護員等の員数は、指定夜間対応型訪問介護を提供する時間帯を通じて随時訪問サービスの提供に当たる訪問介護員等が1以上確保されるために必要な数以上

2 オペレーターは、看護師、介護福祉士その他厚生労働大臣が定める者をもって充てなければならない。ただし、利用者の処遇に支障がない場合であつて、指定夜間対応型訪問介護を提供する時間帯を通じて、これらの者との連携を確保しているときは、1年以上(特に業務に従事した経験が必要な者として厚生労働大臣が定めるものにあつては、3年以上)サービス提供責任者の業務に従事した経験を有する者をもって充てることができる。

3 オペレーターは専らその職務に従事する者でなければならない。ただし、利用者の処遇に支障がない場合は、当該夜間対応型訪問介護事業所の定期巡回サービス、同一敷地内の指定訪問介護事業所若しくは指定定期巡回・随時対応型訪問介護看護事業所の職務又は利用者以外の者からの通報を受け付ける業務に従事することができる。

4 指定夜間対応型訪問介護事業所の同一敷地内に次に掲げるいずれかの施設等がある場合において、当該施設等の入所者等の処遇に支障がない場合は、前項本文の規定にかかわらず、当該施設等の職員をオペレーターとして充てることができる。

- (1) 指定短期入所生活介護事業所
- (2) 指定短期入所療養介護事業所
- (3) 指定特定施設
- (4) 指定小規模多機能型居宅介護事業所
- (5) 指定認知症対応型共同生活介護事業所
- (6) 指定地域密着型特定施設
- (7) 指定地域密着型介護老人福祉施設
- (8) 指定看護小規模多機能型居宅介護事業所
- (9) 指定介護老人福祉施設
- (10) 介護老人保健施設
- (11) 指定介護療養型医療施設
- (12) 介護医療院

5 随時訪問サービスを行う訪問介護員等は、専ら当該随時訪問サービスの提供に当たる者でなければならない。ただし、利用者の処遇に支障がない場合は、当該夜間対応型訪問介護事業所の定期巡回サービス又は同一敷地内にある指定訪問介護事業所若しくは指定定期巡回・随時対応型訪問介護看護事業所の職務に従事することができる。

以上

- (2) 定期巡回サービスを行う訪問介護員等 定期巡回サービスを行う訪問介護員等の員数は、交通事情、訪問頻度等を勘案し、利用者に適切に定期巡回サービスを提供するために必要な数以上
- (3) 随時訪問サービスを行う訪問介護員等 随時訪問サービスを行う訪問介護員等の員数は、指定夜間対応型訪問介護を提供する時間帯を通じて随時訪問サービスの提供に当たる訪問介護員等が1以上確保されるために必要な数以上

2 オペレーターは、看護師、介護福祉士その他厚生労働大臣が定める者をもって充てなければならない。ただし、利用者の処遇に支障がない場合であつて、指定夜間対応型訪問介護を提供する時間帯を通じて、これらの者との連携を確保しているときは、1年以上(特に業務に従事した経験が必要な者として厚生労働大臣が定めるものにあつては、3年以上)サービス提供責任者の業務に従事した経験を有する者をもって充てることができる。

3 オペレーターは専らその職務に従事する者でなければならない。ただし、利用者の処遇に支障がない場合は、当該指定夜間対応型訪問介護事業所の定期巡回サービス、同一敷地内の指定訪問介護事業所若しくは指定定期巡回・随時対応型訪問介護看護事業所の職務又は利用者以外の者からの通報を受け付ける業務に従事することができる。

4 指定夜間対応型訪問介護事業所の同一敷地内に次に掲げるいずれかの施設等がある場合において、当該施設等の入所者等の処遇に支障がない場合は、前項本文の規定にかかわらず、当該施設等の職員をオペレーターとして充てることができる。

- (1) 指定短期入所生活介護事業所
- (2) 指定短期入所療養介護事業所
- (3) 指定特定施設
- (4) 指定小規模多機能型居宅介護事業所
- (5) 指定認知症対応型共同生活介護事業所
- (6) 指定地域密着型特定施設
- (7) 指定地域密着型介護老人福祉施設
- (8) 指定看護小規模多機能型居宅介護事業所
- (9) 指定介護老人福祉施設
- (10) 介護老人保健施設
- (11) 介護医療院

5 随時訪問サービスを行う訪問介護員等は、専ら当該随時訪問サービスの提供に当たる者でなければならない。ただし、利用者の処遇に支障がない場合は、当該指定夜間対応型訪問介護事業所の定期巡回サービス又は同一敷地内にある指定訪問介護事業所若しくは指定定期巡回・随時対応型訪問介護看護事業所の職務に従事することができる。



6 当該夜間対応型訪問介護事業所の利用者に対するオペレーションセンターサービスの提供に支障がない場合は、第3項本文及び前項本文の規定にかかわらず、オペレーターは、随時訪問サービスに従事することができる。

7 前項の規定によりオペレーターが随時訪問サービスに従事している場合において、当該指定夜間対応型訪問介護事業所の利用者に対する随時訪問サービスの提供に支障がないときは、第1項の規定にかかわらず、随時訪問サービスを行う訪問介護員等を置かないことができる。

(管理者)

第48条 指定夜間対応型訪問介護事業者は、指定夜間対応型訪問介護事業所ごとに専らその職務に従事する常勤の管理者を置かなければならない。ただし、指定夜間対応型訪問介護事業所の管理上支障がない場合は、当該指定夜間対応型訪問介護事業所の他の職務又は同一敷地内の他の事業所、施設等(当該指定夜間対応型訪問介護事業者が、指定定期巡回・随時対応型訪問介護看護事業者の指定を併せて受け、かつ、当該同一敷地内の他の事業所、施設等と一体的に運営している場合に限る。)の職務に従事することができるものとし、日中のオペレーションセンターサービスを実施する場合であって、指定訪問介護事業者(指定居宅サービス等基準第5条第1項に規定する指定訪問介護事業者をいう。)の指定を併せて受けて、一体的に運営するときは、指定訪問介護事業所の職務に従事することができるものとする。

(指定夜間対応型訪問介護の具体的取扱方針)

第51条 夜間対応型訪問介護従業者の行う指定夜間対応型訪問介護の方針は、次に掲げるところによるものとする。

- (1) 定期巡回サービスの提供に当たっては、夜間対応型訪問介護計画に基づき、利用者が安心してその居宅において生活を送るのに必要な援助を行うものとする。
- (2) 随時訪問サービスを適切に行うため、オペレーションセンター従業者は、利用者の面接及び1月ないし3月に1回程度の利用者の居宅への訪問を行い、随時利用者の心身の状況、その置かれている環境等の的確な把握に努め、利用者又はその家族に対し、適切な相談及び助言を行うものとする。
- (3) 随時訪問サービスの提供に当たっては、夜間対応型訪問介護計画に基づき、利用者からの随時の連絡に迅速に対応し、必要な援助を行うものとする。
- (4) 指定夜間対応型訪問介護の提供に当たっては、懇切丁寧に行うことを旨とし、利用者又はその家族に対し、サービスの提供方法等について、

6 当該指定夜間対応型訪問介護事業所の利用者に対するオペレーションセンターサービスの提供に支障がない場合は、第3項本文及び前項本文の規定にかかわらず、オペレーターは、随時訪問サービスに従事することができる。

7 前項の規定によりオペレーターが随時訪問サービスに従事している場合において、当該指定夜間対応型訪問介護事業所の利用者に対する随時訪問サービスの提供に支障がないときは、第1項の規定にかかわらず、随時訪問サービスを行う訪問介護員等を置かないことができる。

(管理者)

第48条 指定夜間対応型訪問介護事業者は、指定夜間対応型訪問介護事業所ごとに専らその職務に従事する常勤の管理者を置かなければならない。ただし、指定夜間対応型訪問介護事業所の管理上支障がない場合は、当該指定夜間対応型訪問介護事業所の他の職務又は                    他の事業所、施設等(当該指定夜間対応型訪問介護事業者が、指定定期巡回・随時対応型訪問介護看護事業者の指定を併せて受け、かつ、当該                    他の事業所、施設等と一体的に運営している場合に限る。)の職務に従事することができるものとし、日中のオペレーションセンターサービスを実施する場合であって、指定訪問介護事業者(指定居宅サービス等基準第5条第1項に規定する指定訪問介護事業者をいう。)の指定を併せて受けて、一体的に運営するときは、指定訪問介護事業所の職務に従事することができるものとする。

(指定夜間対応型訪問介護の具体的取扱方針)

第51条 夜間対応型訪問介護従業者の行う指定夜間対応型訪問介護の方針は、次に掲げるところによるものとする。

- (1) 定期巡回サービスの提供に当たっては、夜間対応型訪問介護計画に基づき、利用者が安心してその居宅において生活を送るのに必要な援助を行うものとする。
- (2) 随時訪問サービスを適切に行うため、オペレーションセンター従業者は、利用者の面接及び1月ないし3月に1回程度の利用者の居宅への訪問を行い、随時利用者の心身の状況、その置かれている環境等の的確な把握に努め、利用者又はその家族に対し、適切な相談及び助言を行うものとする。
- (3) 随時訪問サービスの提供に当たっては、夜間対応型訪問介護計画に基づき、利用者からの随時の連絡に迅速に対応し、必要な援助を行うものとする。
- (4) 指定夜間対応型訪問介護の提供に当たっては、懇切丁寧に行うことを旨とし、利用者又はその家族に対し、サービスの提供方法等について、

理解しやすいように説明を行うものとする。

(5) 指定夜間対応型訪問介護の提供に当たっては、介護技術の進歩に対応し、適切な介護技術をもってサービスの提供を行うものとする

(6) 夜間対応型訪問介護従業者は、利用者からの連絡内容や利用者の心身の状況を勘案し、必要があると認めるときは、利用者が利用する指定訪問看護ステーション（指定居宅サービス等基準第60条第1項第1号に規定する指定訪問看護ステーションをいう。）への連絡を行う等の適切な措置を講ずるものとする。

(7) 指定夜間対応型訪問介護の提供に当たり利用者から合鍵を預かる場合には、その管理を厳重に行うとともに、管理方法、紛失した場合の対処方法その他必要な事項を記載した文書を利用者に交付するものとする。

（記録の整備）

第58条 指定夜間対応型訪問介護事業者は、従業者、設備、備品及び会計に関する諸記録を整備しておかなければならない。

2 指定夜間対応型訪問介護事業者は、利用者に対する指定夜間対応型訪問介護の提供に関する次の各号に掲げる記録を整備し、その完結の日から5年間保存しなければならない。

(1) 夜間対応型訪問介護計画

(2) 次条において準用する第20条第2項に規定する提供した具体的なサービスの内容等の記録

(3) 次条において準用する第28条に規定する市への通知に係る記録

(4) 次条において準用する第38条第2項に規定する苦情の内容等の記録

(5) 次条において準用する第40条第2項に規定する事故の状況及び事故に際して採った処置についての記録

（管理者）

第59条の4 指定地域密着型通所介護事業者は、指定地域密着型通所介護事業所ごとに専らその職務に従事する常勤の管理者を置かなければならない。た

理解しやすいように説明を行うものとする。

(5) 指定夜間対応型訪問介護の提供に当たっては、当該利用者又は他の利用者等の生命又は身体を保護するため緊急やむを得ない場合を除き、身体的拘束等を行ってはならない。

(6) 前号の身体的拘束等を行う場合には、その態様及び時間、その際の利用者の心身の状況並びに緊急やむを得ない理由を記録しなければならない。

(7) 指定夜間対応型訪問介護の提供に当たっては、介護技術の進歩に対応し、適切な介護技術をもってサービスの提供を行うものとする

(8) 夜間対応型訪問介護従業者は、利用者からの連絡内容や利用者の心身の状況を勘案し、必要があると認めるときは、利用者が利用する指定訪問看護ステーション（指定居宅サービス等基準第60条第1項第1号に規定する指定訪問看護ステーションをいう。）への連絡を行う等の適切な措置を講ずるものとする。

(9) 指定夜間対応型訪問介護の提供に当たり利用者から合鍵を預かる場合には、その管理を厳重に行うとともに、管理方法、紛失した場合の対処方法その他必要な事項を記載した文書を利用者に交付するものとする。

（記録の整備）

第58条 指定夜間対応型訪問介護事業者は、従業者、設備、備品及び会計に関する諸記録を整備しておかなければならない。

2 指定夜間対応型訪問介護事業者は、利用者に対する指定夜間対応型訪問介護の提供に関する次の各号に掲げる記録を整備し、その完結の日から5年間保存しなければならない。

(1) 夜間対応型訪問介護計画

(2) 次条において準用する第20条第2項の規定による提供した具体的なサービスの内容等の記録

(3) 第51条第6号の規定による身体的拘束等の態様及び時間、その際の利用者の心身の状況並びに緊急やむを得ない理由の記録

(4) 次条において準用する第28条の規定による市への通知に係る記録

(5) 次条において準用する第38条第2項の規定による苦情の内容等の記録

(6) 次条において準用する第40条第2項の規定による事故の状況及び事故に際して採った処置についての記録

（管理者）

第59条の4 指定地域密着型通所介護事業者は、指定地域密着型通所介護事業所ごとに専らその職務に従事する常勤の管理者を置かなければならない。た

だし、指定地域密着型通所介護事業所の管理上支障がない場合は、当該指定地域密着型通所介護事業所の他の職務に従事し、又は同一敷地内にある他の事業所、施設等の職務に従事することができるものとする。

(指定地域密着型通所介護の具体的取扱方針)

第59条の9 指定地域密着型通所介護の方針は、次に掲げるところによるものとする。

- (1) 指定地域密着型通所介護は、利用者が住み慣れた地域での生活を継続することができるよう、地域住民との交流や地域活動への参加を図りつつ、利用者の心身の状況を踏まえ、妥当適切に行うものとする。
- (2) 指定地域密着型通所介護は、利用者一人ひとりの人格を尊重し、利用者がそれぞれの役割を持って日常生活を送ることができるよう配慮して行うものとする。
- (3) 指定地域密着型通所介護の提供に当たっては、次条第1項に規定する地域密着型通所介護計画に基づき、漫然かつ画一的にならないように、利用者の機能訓練及びその者が日常生活を営むことができるよう必要な援助を行うものとする。
- (4) 地域密着型通所介護従業者は、指定地域密着型通所介護の提供に当たっては、懇切丁寧に行うことを旨とし、利用者又はその家族に対し、サービスの提供方法等について、理解しやすいように説明を行うものとする。

(5) 指定地域密着型通所介護の提供に当たっては、介護技術の進歩に対応し、適切な介護技術をもってサービスの提供を行うものとする。

(6) 指定地域密着型通所介護事業者は、常に利用者の心身の状況を的確に把握しつつ、相談援助等の生活指導、機能訓練その他必要なサービスを利用者の希望に添って適切に提供する。特に、認知症（法第5条の2第1項に規定する認知症をいう。以下同じ。）である要介護者に対しては、必要に応じ、その特性に対応したサービスの提供ができる体制を整えるものとする。

(記録の整備)

第59条の19 指定地域密着型通所介護事業者は、従業者、設備、備品及び会計に関する諸記録を整備しておかなければならない。

2 指定地域密着型通所介護事業者は、利用者に対す

だし、指定地域密着型通所介護事業所の管理上支障がない場合は、当該指定地域密着型通所介護事業所の他の職務に従事し、又は\_\_\_\_\_他の事業所、施設等の職務に従事することができるものとする。

(指定地域密着型通所介護の具体的取扱方針)

第59条の9 指定地域密着型通所介護の方針は、次に掲げるところによるものとする。

- (1) 指定地域密着型通所介護は、利用者が住み慣れた地域での生活を継続することができるよう、地域住民との交流や地域活動への参加を図りつつ、利用者の心身の状況を踏まえ、妥当適切に行うものとする。
- (2) 指定地域密着型通所介護は、利用者一人ひとりの人格を尊重し、利用者がそれぞれの役割を持って日常生活を送ることができるよう配慮して行うものとする。
- (3) 指定地域密着型通所介護の提供に当たっては、次条第1項に規定する地域密着型通所介護計画に基づき、漫然かつ画一的にならないように、利用者の機能訓練及びその者が日常生活を営むことができるよう必要な援助を行うものとする。
- (4) 地域密着型通所介護従業者は、指定地域密着型通所介護の提供に当たっては、懇切丁寧に行うことを旨とし、利用者又はその家族に対し、サービスの提供方法等について、理解しやすいように説明を行うものとする。

(5) 指定地域密着型通所介護の提供に当たっては、当該利用者又は他の利用者等の生命又は身体を保護するため緊急やむを得ない場合を除き、身体的拘束等を行ってはならない。

(6) 前号の身体的拘束等を行う場合には、その態様及び時間、その際の利用者の心身の状況並びに緊急やむを得ない理由を記録しなければならない。

(7) 指定地域密着型通所介護の提供に当たっては、介護技術の進歩に対応し、適切な介護技術をもってサービスの提供を行うものとする。

(8) 指定地域密着型通所介護事業者は、常に利用者の心身の状況を的確に把握しつつ、相談援助等の生活指導、機能訓練その他必要なサービスを利用者の希望に添って適切に提供する。特に、認知症（法第5条の2第1項に規定する認知症をいう。以下同じ。）である要介護者に対しては、必要に応じ、その特性に対応したサービスの提供ができる体制を整えるものとする。

(記録の整備)

第59条の19 指定地域密着型通所介護事業者は、従業者、設備、備品及び会計に関する諸記録を整備しておかなければならない。

2 指定地域密着型通所介護事業者は、利用者に対す

る指定地域密着型通所介護の提供に関する次の各号に掲げる記録を整備し、その完結の日から5年間保存しなければならない。

- (1) 地域密着型通所介護計画
- (2) 次条において準用する第20条第2項に規定する提供した具体的なサービスの内容等の記録

(3) 次条において準用する第28条に規定する市への通知に係る記録

(4) 次条において準用する第38条第2項に規定する苦情の内容等の記録

(5) 前条第2項に規定する事故の状況及び事故に際して採った処置についての記録

(6) 第59条の17第2項に規定する報告、評価、要望、助言等の記録

(準用)

第59条の20の3 第9条から第13条まで、第15条から第18条まで、第20条、第22条、第28条、第32条の2、第34条から第38条まで、第40条の2、第41条、第53条及び第59条の2、第59条の4、第59条の5第4項並びに前節（第59条の20を除く。）の規定は、共生型地域密着型通所介護の事業について準用する。この場合において、第9条第1項中「第31条に規定する運営規定」とあるのは「運営規定（第59条の12に規定する運営規定をいう。第34条第1項において同じ。）」と、「定期巡回・随時対応型訪問介護看護従業者」とあるのは「共生型地域密着型通所介護の提供に当たる従業者（以下「共生型地域密着型通所介護従業者」という。）」と、第32条の2第2項、第34条第1項並びに第40条の2第1号及び第3号中「定期巡回・随時対応型訪問介護看護従業者」とあるのは「共生型地域密着型通所介護従業者」と、第59条の5第4項中「前項ただし書の場合（指定地域密着型通所介護事業者が第1項に掲げる設備を利用し、夜間及び深夜に指定地域密着型通所介護以外のサービスを提供する場合に限る。）」とあるのは「共生型地域密着型通所介護事業者が共生型地域密着型通所介護事業所の設備を利用し、夜間及び深夜に共生型地域密着型通所介護以外のサービスを提供する場合」と、第59条の9第4号、第59条の10第5項、第59条の13第3項及び第4項並びに第59条の16第2項第1号及び第3号中「地域密着型通所介護従業者」とあるのは「共生型地域密着型通所介護従業者」と、第59条の19第2項第2号中「次条において準用する第20条第2項」とあるのは「第20条第2項」と、同項第3号中「次条において準用する第28条」とあるのは「第28条」と、同項第4号中「次条において準用する第38条第2項」とあるのは

る指定地域密着型通所介護の提供に関する次の各号に掲げる記録を整備し、その完結の日から5年間保存しなければならない。

- (1) 地域密着型通所介護計画
- (2) 次条において準用する第20条第2項の規定による提供した具体的なサービスの内容等の記録

(3) 第59条の9第6号の規定による身体的拘束等の態様及び時間、その際の利用者の心身の状況並びに緊急やむを得ない理由の記録

(4) 次条において準用する第28条の規定による市への通知に係る記録

(5) 次条において準用する第38条第2項の規定による苦情の内容等の記録

(6) 前条第2項の規定による事故の状況及び事故に際して採った処置についての記録

(7) 第59条の17第2項に規定する報告、評価、要望、助言等の記録

(準用)

第59条の20の3 第9条から第13条まで、第15条から第18条まで、第20条、第22条、第28条、第32条の2、第34条から第38条まで、第40条の2、第41条、第53条及び第59条の2、第59条の4、第59条の5第4項並びに前節（第59条の20を除く。）の規定は、共生型地域密着型通所介護の事業について準用する。この場合において、第9条第1項中「第31条に規定する運営規定」とあるのは「運営規定（第59条の12に規定する運営規定をいう。第34条第1項において同じ。）」と、「定期巡回・随時対応型訪問介護看護従業者」とあるのは「共生型地域密着型通所介護の提供に当たる従業者（以下「共生型地域密着型通所介護従業者」という。）」と、第32条の2第2項、第34条第1項並びに第40条の2第1号及び第3号中「定期巡回・随時対応型訪問介護看護従業者」とあるのは「共生型地域密着型通所介護従業者」と、第59条の5第4項中「前項ただし書の場合（指定地域密着型通所介護事業者が第1項に掲げる設備を利用し、夜間及び深夜に指定地域密着型通所介護以外のサービスを提供する場合に限る。）」とあるのは「共生型地域密着型通所介護事業者が共生型地域密着型通所介護事業所の設備を利用し、夜間及び深夜に共生型地域密着型通所介護以外のサービスを提供する場合」と、第59条の9第4号、第59条の10第5項、第59条の13第3項及び第4項並びに第59条の16第2項第1号及び第3号中「地域密着型通所介護従業者」とあるのは「共生型地域密着型通所介護従業者」と、第59条の19第2項第2号中「次条において準用する第20条第2項」とあるのは「第20条第2項」と、同項第4号中「次条において準用する第28条」とあるのは「第28条」と、同項第5号中「次条において準用する第38条第2項」とあるのは

「第38条第2項」と読み替えるものとする。

(管理者)

第59条の24 指定療養通所介護事業者は、指定療養通所介護事業所ごとに専らその職務に従事する常勤の管理者を置かなければならない。ただし、指定療養通所介護事業所の管理上支障がない場合は、当該指定療養通所介護事業所の他の職務に従事し、又は同一敷地内にある他の事業所、施設等の職務に従事することができるものとする。

2 指定療養通所介護事業所の管理者は、看護師でなければならない。

3 指定療養通所介護事業所の管理者は、適切な指定療養通所介護を行うために必要な知識及び技能を有する者でなければならない。

(指定療養通所介護の具体的取扱方針)

第59条の30 指定療養通所介護の方針は、次に掲げるところによるものとする。

(1) 指定療養通所介護の提供に当たっては、次条第1項に規定する療養通所介護計画に基づき、利用者の機能訓練及びその者が日常生活を営むことができるよう必要な援助を行うものとする。

(2) 療養通所介護従業者は、指定療養通所介護の提供に当たっては、懇切丁寧に行うことを旨とし、利用者又はその家族に対し、サービスの提供方法等について、理解しやすいように説明を行うものとする。

(3) 指定療養通所介護の提供に当たっては、介護技術の進歩に対応し、適切な介護技術をもってサービスの提供を行うものとする。

(4) 指定療養通所介護事業者は、利用者の体調の変化等に応じた適切なサービスを提供できるよう、利用者の主治の医師や当該利用者の利用する訪問看護事業者等との密接な連携を図り、サービスの提供方法及び手順等についての情報の共有を十分に図るものとする。

(5) 指定療養通所介護事業者は、常に利用者の心身の状況を的確に把握しつつ、相談援助等の生活指導、機能訓練その他必要なサービスを利用者の希望に添って適切に提供するものとする。

(記録の整備)

第59条の37 指定療養通所介護事業者は、従業者、設備、備品及び会計に関する諸記録を整備しておかな

「第38条第2項」と読み替えるものとする。

(管理者)

第59条の24 指定療養通所介護事業者は、指定療養通所介護事業所ごとに専らその職務に従事する常勤の管理者を置かなければならない。ただし、指定療養通所介護事業所の管理上支障がない場合は、当該指定療養通所介護事業所の他の職務に従事し、又は他の事業所、施設等の職務に従事することができるものとする。

2 指定療養通所介護事業所の管理者は、看護師でなければならない。

3 指定療養通所介護事業所の管理者は、適切な指定療養通所介護を行うために必要な知識及び技能を有する者でなければならない。

(指定療養通所介護の具体的取扱方針)

第59条の30 指定療養通所介護の方針は、次に掲げるところによるものとする。

(1) 指定療養通所介護の提供に当たっては、次条第1項に規定する療養通所介護計画に基づき、利用者の機能訓練及びその者が日常生活を営むことができるよう必要な援助を行うものとする。

(2) 療養通所介護従業者は、指定療養通所介護の提供に当たっては、懇切丁寧に行うことを旨とし、利用者又はその家族に対し、サービスの提供方法等について、理解しやすいように説明を行うものとする。

(3) 指定療養通所介護の提供に当たっては、当該利用者又は他の利用者等の生命又は身体を保護するため緊急やむを得ない場合を除き、身体的拘束等を行ってはならない。

(4) 前号の身体的拘束等を行う場合には、その態様及び時間、その際の利用者の心身の状況並びに緊急やむを得ない理由を記録しなければならない。

(5) 指定療養通所介護の提供に当たっては、介護技術の進歩に対応し、適切な介護技術をもってサービスの提供を行うものとする。

(6) 指定療養通所介護事業者は、利用者の体調の変化等に応じた適切なサービスを提供できるよう、利用者の主治の医師や当該利用者の利用する訪問看護事業者等との密接な連携を図り、サービスの提供方法及び手順等についての情報の共有を十分に図るものとする。

(7) 指定療養通所介護事業者は、常に利用者の心身の状況を的確に把握しつつ、相談援助等の生活指導、機能訓練その他必要なサービスを利用者の希望に添って適切に提供するものとする。

(記録の整備)

第59条の37 指定療養通所介護事業者は、従業者、設備、備品及び会計に関する諸記録を整備しておかな

なければならない。

2 指定療養通所介護事業者は、利用者に対する指定療養通所介護の提供に関する次の各号に掲げる記録を整備し、その完結の日から5年間保存しなければならない。

- (1) 療養通所介護計画
- (2) 前条第2項に規定する検討の結果についての記録
- (3) 次条において準用する第20条第2項に規定する提供した具体的なサービスの内容等の記録

(4) 次条において準用する第28条に規定する市への通知に係る記録

(5) 次条において準用する第38条第2項に規定する苦情の内容等の記録

(6) 次条において準用する第59条の18第2項に規定する事故の状況及び事故に際して採った処置についての記録

(7) 次条において準用する第59条の17第2項に規定する報告、評価、要望、助言等の記録  
(管理者)

第62条 単独型・併設型指定認知症対応型通所介護事業者は、単独型・併設型指定認知症対応型通所介護事業所ごとに専らその職務に従事する常勤の管理者を置かなければならない。ただし、単独型・併設型指定認知症対応型通所介護事業所の管理上支障がない場合は、当該単独型・併設型指定認知症対応型通所介護事業所の他の職務に従事し、又は同一敷地内にある他の事業所、施設等の職務に従事することができるものとする。

2 単独型・併設型指定認知症対応型通所介護事業所の管理者は、適切な単独型・併設型指定認知症対応型通所介護を提供するために必要な知識及び経験を有する者であって、別に厚生労働大臣が定める研修を修了しているものでなければならない。

(利用定員等)

第65条 共用型指定認知症対応型通所介護事業所の利用定員(当該共用型指定認知症対応型通所介護事業所において同時に共用型指定認知症対応型通所介護の提供を受けることができる利用者の数の上限をいう。)は、指定認知症対応型共同生活介護事業所又は指定介護予防認知症対応型共同生活介護事業所においては共同生活住居(法第8条第20項又は法第8条の2第15項に規定する共同生活を営むべき住居をいう。)ごとに、指定地域密着型特定施設又は指定地域密着型介護老人福祉施設(ユニット型指定地域密着型介護老人福祉施設(第179条に規定するユニット型指定地域密着型介護老人福祉施設

なければならない。

2 指定療養通所介護事業者は、利用者に対する指定療養通所介護の提供に関する次の各号に掲げる記録を整備し、その完結の日から5年間保存しなければならない。

- (1) 療養通所介護計画
- (2) 前条第2項に規定する検討の結果についての記録
- (3) 次条において準用する第20条第2項の規定による提供した具体的なサービスの内容等の記録

(4) 第59条の30第4号の規定による身体的拘束等の態様及び時間、その際の利用者の心身の状況並びに緊急やむを得ない理由の記録

(5) 次条において準用する第28条の規定による市への通知に係る記録

(6) 次条において準用する第38条第2項の規定による苦情の内容等の記録

(7) 次条において準用する第59条の18第2項の規定による事故の状況及び事故に際して採った処置についての記録

(8) 次条において準用する第59条の17第2項に規定する報告、評価、要望、助言等の記録  
(管理者)

第62条 単独型・併設型指定認知症対応型通所介護事業者は、単独型・併設型指定認知症対応型通所介護事業所ごとに専らその職務に従事する常勤の管理者を置かなければならない。ただし、単独型・併設型指定認知症対応型通所介護事業所の管理上支障がない場合は、当該単独型・併設型指定認知症対応型通所介護事業所の他の職務に従事し、又は\_\_\_\_\_他の事業所、施設等の職務に従事することができるものとする。

2 単独型・併設型指定認知症対応型通所介護事業所の管理者は、適切な単独型・併設型指定認知症対応型通所介護を提供するために必要な知識及び経験を有する者であって、別に厚生労働大臣が定める研修を修了しているものでなければならない。

(利用定員等)

第65条 共用型指定認知症対応型通所介護事業所の利用定員(当該共用型指定認知症対応型通所介護事業所において同時に共用型指定認知症対応型通所介護の提供を受けることができる利用者の数の上限をいう。)は、指定認知症対応型共同生活介護事業所又は指定介護予防認知症対応型共同生活介護事業所においては共同生活住居(法第8条第20項又は法第8条の2第15項に規定する共同生活を営むべき住居をいう。)ごとに、指定地域密着型特定施設又は指定地域密着型介護老人福祉施設(ユニット型指定地域密着型介護老人福祉施設(第179条に規定するユニット型指定地域密着型介護老人福祉施設

をいう。以下この項において同じ。)を除く。)においては施設ごとに1日当たり3人以下とし、ユニット型指定地域密着型介護老人福祉施設においてはユニットごとに当該ユニット型指定地域密着型介護老人福祉施設の入居者の数と当該共用型指定認知症対応型通所介護の利用者の数の合計が1日当たり12人以下となる数とする。

- 2 共用型指定認知症対応型通所介護事業者は、指定居宅サービス(法第41条第1項に規定する指定居宅サービスをいう。以下同じ。)、指定地域密着型サービス、指定居宅介護支援(法第46条第1項に規定する指定居宅介護支援をいう。)、指定介護予防サービス(法第53条第1項に規定する指定介護予防サービスをいう。以下同じ。)、指定地域密着型介護予防サービス(法第54条の2第1項に規定する指定地域密着型介護予防サービスをいう。以下同じ。)若しくは指定介護予防支援(法第58条第1項に規定する指定介護予防支援をいう。)の事業又は介護保険施設(法第8条第25項に規定する介護保険施設をいう。以下同じ。)若しくは

指定介護療養型医療施設の運営(第82条第7項、第110条第9項及び第191条第8項において「指定居宅サービス事業等」という。)について3年以上の経験を有する者でなければならない。

(管理者)

第66条 共用型指定認知症対応型通所介護事業者は、共用型指定認知症対応型通所介護事業所ごとに専らその職務に従事する常勤の管理者を置かなければならない。ただし、共用型指定認知症対応型通所介護事業所の管理上支障がない場合は、当該共用型指定認知症対応型通所介護事業所の他の職務に従事し、又は同一敷地内にある他の事業所、施設等の職務に従事することができるものとする。なお、共用型指定認知症対応型通所介護事業所の管理上支障がない場合は、当該共用型指定認知症対応型通所介護事業所の他の職務に従事し、かつ、同一敷地内にある他の本体事業所等の職務に従事することとしても差し支えない。

- 2 共用型指定認知症対応型通所介護事業所の管理者は、適切な共用型指定認知症対応型通所介護を提供するために必要な知識及び経験を有する者であって、第62条第2項に規定する厚生労働大臣が定める研修を修了しているものでなければならない。

(指定認知症対応型通所介護の具体的取扱方針)

第70条 指定認知症対応型通所介護の方針は、次に掲げるところによるものとする。

- (1) 指定認知症対応型通所介護は、利用者が住み慣れた地域での生活を継続することができるよう、地域住民との交流や地域活動への参加を図りつつ、利用者の心身の状況を踏まえ、妥当適切に

をいう。以下この項において同じ。)を除く。)においては施設ごとに1日当たり3人以下とし、ユニット型指定地域密着型介護老人福祉施設においてはユニットごとに当該ユニット型指定地域密着型介護老人福祉施設の入居者の数と当該共用型指定認知症対応型通所介護の利用者の数の合計が1日当たり12人以下となる数とする。

- 2 共用型指定認知症対応型通所介護事業者は、指定居宅サービス(法第41条第1項に規定する指定居宅サービスをいう。以下同じ。)、指定地域密着型サービス、指定居宅介護支援(法第46条第1項に規定する指定居宅介護支援をいう。)、指定介護予防サービス(法第53条第1項に規定する指定介護予防サービスをいう。以下同じ。)、指定地域密着型介護予防サービス(法第54条の2第1項に規定する指定地域密着型介護予防サービスをいう。以下同じ。)若しくは指定介護予防支援(法第58条第1項に規定する指定介護予防支援をいう。)の事業又は介護保険施設(法第8条第25項に規定する介護保険施設をいう。以下同じ。)若しくは健康保険法等の一部を改正する法律(平成18年法律第83号)第26条の規定による改正前の法第48条第1項第3号に規定する指定介護療養型医療施設の運営(第82条第7項、第110条第9項及び第191条第8項において「指定居宅サービス事業等」という。)について3年以上の経験を有する者でなければならない。

(管理者)

第66条 共用型指定認知症対応型通所介護事業者は、共用型指定認知症対応型通所介護事業所ごとに専らその職務に従事する常勤の管理者を置かなければならない。ただし、共用型指定認知症対応型通所介護事業所の管理上支障がない場合は、当該共用型指定認知症対応型通所介護事業所の他の職務に従事し、又は他の事業所、施設等の職務に従事することができるものとする。なお、共用型指定認知症対応型通所介護事業所の管理上支障がない場合は、当該共用型指定認知症対応型通所介護事業所の他の職務に従事し、かつ、他の本体事業所等の職務に従事することとしても差し支えない。

- 2 共用型指定認知症対応型通所介護事業所の管理者は、適切な共用型指定認知症対応型通所介護を提供するために必要な知識及び経験を有する者であって、第62条第2項に規定する厚生労働大臣が定める研修を修了しているものでなければならない。

(指定認知症対応型通所介護の具体的取扱方針)

第70条 指定認知症対応型通所介護の方針は、次に掲げるところによるものとする。

- (1) 指定認知症対応型通所介護は、利用者が住み慣れた地域での生活を継続することができるよう、地域住民との交流や地域活動への参加を図りつつ、利用者の心身の状況を踏まえ、妥当適切に

行うものとする。

- (2) 指定認知症対応型通所介護は、利用者1人1人の人格を尊重し、利用者がそれぞれの役割を持って日常生活を送ることができるよう配慮して行うものとする。
- (3) 指定認知症対応型通所介護の提供に当たっては、認知症対応型通所介護計画に基づき、漫然かつ画一的にならないように、利用者の機能訓練及びその者が日常生活を営むことができるよう必要な援助を行うものとする。
- (4) 認知症対応型通所介護従業者(第61条第1項又は第64条第1項の従業者をいう。以下同じ。)は、指定認知症対応型通所介護の提供に当たっては、懇切丁寧に行うことを旨とし、利用者又はその家族に対し、サービスの提供方法等について、理解しやすいように説明を行うものとする。

(5) 指定認知症対応型通所介護の提供に当たっては、介護技術の進歩に対応し、適切な介護技術をもってサービスの提供を行うものとする。

(6) 指定認知症対応型通所介護は、常に利用者の心身の状況を的確に把握しつつ、相談援助等の生活指導、機能訓練その他必要なサービスを利用者の希望に添って適切に提供するものとする。

(記録の整備)

第79条 指定認知症対応型通所介護事業者は、従業者、設備、備品及び会計に関する諸記録を整備しておかなければならない。

2 指定認知症対応型通所介護事業者は、利用者に対する指定認知症対応型通所介護の提供に関する次の各号に掲げる記録を整備し、その完結の日から5年間保存しなければならない。

(1) 認知症対応型通所介護計画

(2) 次条において準用する第20条第2項に規定する提供した具体的なサービスの内容等の記録

(3) 次条において準用する第28条に規定する市への通知に係る記録

(4) 次条において準用する第38条第2項に規定する苦情の内容等の記録

行うものとする。

- (2) 指定認知症対応型通所介護は、利用者1人1人の人格を尊重し、利用者がそれぞれの役割を持って日常生活を送ることができるよう配慮して行うものとする。
- (3) 指定認知症対応型通所介護の提供に当たっては、認知症対応型通所介護計画に基づき、漫然かつ画一的にならないように、利用者の機能訓練及びその者が日常生活を営むことができるよう必要な援助を行うものとする。
- (4) 認知症対応型通所介護従業者(第61条第1項又は第64条第1項の従業者をいう。以下同じ。)は、指定認知症対応型通所介護の提供に当たっては、懇切丁寧に行うことを旨とし、利用者又はその家族に対し、サービスの提供方法等について、理解しやすいように説明を行うものとする。

(5) 指定認知症対応型通所介護の提供に当たっては、当該利用者又は他の利用者等の生命又は身体を保護するため緊急やむを得ない場合を除き、身体的拘束等を行ってはならない。

(6) 前号の身体的拘束等を行う場合には、その態様及び時間、その際の利用者の心身の状況並びに緊急やむを得ない理由を記録しなければならない。

(7) 指定認知症対応型通所介護の提供に当たっては、介護技術の進歩に対応し、適切な介護技術をもってサービスの提供を行うものとする。

(8) 指定認知症対応型通所介護は、常に利用者の心身の状況を的確に把握しつつ、相談援助等の生活指導、機能訓練その他必要なサービスを利用者の希望に添って適切に提供するものとする。

(記録の整備)

第79条 指定認知症対応型通所介護事業者は、従業者、設備、備品及び会計に関する諸記録を整備しておかなければならない。

2 指定認知症対応型通所介護事業者は、利用者に対する指定認知症対応型通所介護の提供に関する次の各号に掲げる記録を整備し、その完結の日から5年間保存しなければならない。

(1) 認知症対応型通所介護計画

(2) 次条において準用する第20条第2項の規定による提供した具体的なサービスの内容等の記録

(3) 第70条第6号の規定による身体的拘束等の態様及び時間、その際の利用者の心身の状況並びに緊急やむを得ない理由の記録

(4) 次条において準用する第28条の規定による市への通知に係る記録

(5) 次条において準用する第38条第2項の規定による苦情の内容等の記録



(5) 次条において準用する第59条の18第2項に規定する事故の状況及び事故に際して採った処置についての記録

(6) 次条において準用する第59条の17第2項に規定する報告、評価、要望、助言等の記録  
(従業者の員数等)

第82条 指定小規模多機能型居宅介護の事業を行う者（以下「指定小規模多機能型居宅介護事業者」という。）が当該事業を行う事業所（以下「指定小規模多機能型居宅介護事業所」という。）ごとに置くべき指定小規模多機能型居宅介護の提供に当たる従業者（以下「小規模多機能型居宅介護従業者」という。）の員数は、夜間及び深夜の時間帯以外の時間帯に指定小規模多機能型居宅介護の提供に当たる小規模多機能型居宅介護従業者については、常勤換算方法で、通いサービス（登録者（指定小規模多機能型居宅介護を利用するために指定小規模多機能型居宅介護事業所に登録を受けた者をいう。以下この章において同じ。）を指定小規模多機能型居宅介護事業所に通わせて行う小規模多機能型居宅介護をいう。以下この章において同じ。）の提供に当たる者をその利用者（当該指定小規模多機能型居宅介護事業者が指定介護予防小規模多機能型居宅介護事業者（指定地域密着型介護予防サービス基準等条例第44条第1項に規定する指定介護予防小規模多機能型居宅介護事業者をいう。以下この章において同じ。）の指定を併せて受け、かつ、指定小規模多機能型居宅介護の事業と指定介護予防小規模多機能型居宅介護（指定地域密着型介護予防サービス基準等条例第43条に規定する指定介護予防小規模多機能型居宅介護をいう。以下この章において同じ。）の事業とが同一の事業所において一体的に運営されている場合にあっては、当該事業所における指定小規模多機能型居宅介護又は指定介護予防小規模多機能型居宅介護の利用者。以下この節及び次節において同じ。）の数が3又はその端数を増すごとに1以上及び訪問サービス（小規模多機能型居宅介護従業者が登録者の居宅を訪問し、当該居宅において行う小規模多機能型居宅介護（第7項に規定する本体事業所である指定小規模多機能型居宅介護事業所にある当該本体事業所に係る同項に規定するサテライト型指定小規模多機能型居宅介護事業所の登録者の居宅において行う指定小規模多機能型居宅介護を、同項に規定するサテライト型指定小規模多機能型居宅介護事業所にある当該サテライト型指定小規模多機能型居宅介護事業所に係る同項に規定する本体事業所並びに当該本体事業所に係る他の同項に規定するサテライト型指定小規模多機能型居宅介護事業所及び第191条第8項に規定するサテライト型指定看護小規模多機能型居宅介護事業所の登録者の居宅において行う指定小規模多機能型居宅介護を含む。）をいう。以下

(6) 次条において準用する第59条の18第2項の規定による事故の状況及び事故に際して採った処置についての記録

(7) 次条において準用する第59条の17第2項に規定する報告、評価、要望、助言等の記録  
(従業者の員数等)

第82条 指定小規模多機能型居宅介護の事業を行う者（以下「指定小規模多機能型居宅介護事業者」という。）が当該事業を行う事業所（以下「指定小規模多機能型居宅介護事業所」という。）ごとに置くべき指定小規模多機能型居宅介護の提供に当たる従業者（以下「小規模多機能型居宅介護従業者」という。）の員数は、夜間及び深夜の時間帯以外の時間帯に指定小規模多機能型居宅介護の提供に当たる小規模多機能型居宅介護従業者については、常勤換算方法で、通いサービス（登録者（指定小規模多機能型居宅介護を利用するために指定小規模多機能型居宅介護事業所に登録を受けた者をいう。以下この章において同じ。）を指定小規模多機能型居宅介護事業所に通わせて行う小規模多機能型居宅介護をいう。以下この章において同じ。）の提供に当たる者をその利用者（当該指定小規模多機能型居宅介護事業者が指定介護予防小規模多機能型居宅介護事業者（指定地域密着型介護予防サービス基準等条例第44条第1項に規定する指定介護予防小規模多機能型居宅介護事業者をいう。以下この章において同じ。）の指定を併せて受け、かつ、指定小規模多機能型居宅介護の事業と指定介護予防小規模多機能型居宅介護（指定地域密着型介護予防サービス基準等条例第43条に規定する指定介護予防小規模多機能型居宅介護をいう。以下この章において同じ。）の事業とが同一の事業所において一体的に運営されている場合にあっては、当該事業所における指定小規模多機能型居宅介護又は指定介護予防小規模多機能型居宅介護の利用者。以下この節及び次節において同じ。）の数が3又はその端数を増すごとに1以上及び訪問サービス（小規模多機能型居宅介護従業者が登録者の居宅を訪問し、当該居宅において行う小規模多機能型居宅介護（第7項に規定する本体事業所である指定小規模多機能型居宅介護事業所にある当該本体事業所に係る同項に規定するサテライト型指定小規模多機能型居宅介護事業所の登録者の居宅において行う指定小規模多機能型居宅介護を、同項に規定するサテライト型指定小規模多機能型居宅介護事業所にある当該サテライト型指定小規模多機能型居宅介護事業所に係る同項に規定する本体事業所並びに当該本体事業所に係る他の同項に規定するサテライト型指定小規模多機能型居宅介護事業所及び第191条第8項に規定するサテライト型指定看護小規模多機能型居宅介護事業所の登録者の居宅において行う指定小規模多機能型居宅介護を含む。）をいう。以下

この章において同じ。)の提供に当たる者を1以上とし、夜間及び深夜の時間帯を通じて指定小規模多機能型居宅介護の提供に当たる小規模多機能型居宅介護従業者については、夜間及び深夜の勤務(夜間及び深夜の時間帯に行われる勤務(宿直勤務を除く。))をいう。第5項において同じ。)に当たる者を1以上及び宿直勤務に当たる者を当該宿直勤務に必要な数以上とする。

2 前項の利用者の数は、前年度の平均値とする。ただし、新規に指定を受ける場合は、推定数による。

3 第1項の小規模多機能型居宅介護従業者のうち1以上の者は、常勤でなければならない。

4 第1項の小規模多機能型居宅介護従業者のうち1以上の者は、看護師又は准看護師でなければならない。

5 宿泊サービス(登録者を指定小規模多機能型居宅介護事業所に宿泊させて行う指定小規模多機能型居宅介護(第7項に規定する本体事業所である指定小規模多機能型居宅介護事業所にあつては、当該本体事業所に係る同項に規定するサテライト型指定小規模多機能型居宅介護事業所の登録者の心身の状況を勘案し、その処遇に支障がない場合に、当該登録者を当該本体事業所に宿泊させて行う指定小規模多機能型居宅介護を含む。))をいう。以下この章において同じ。)の利用者がいない場合であつて、夜間及び深夜の時間帯を通じて利用者に対して訪問サービスを提供するために必要な連絡体制を整備しているときは、第1項の規定にかかわらず、夜間及び深夜の時間帯を通じて夜間及び深夜の勤務並びに宿直勤務に当たる小規模多機能型居宅介護従業者を置かないことができる。

6 次の表の上欄に掲げる場合において、前各項に定める人員に関する基準を満たす小規模多機能型居宅介護従業者を置くほか、同表の中欄に掲げる施設等の人員に関する基準を満たす従業者を置いているときは、同表の下欄に掲げる当該小規模多機能型居宅介護従業者は、同表の中欄に掲げる施設等の職務に従事することができる。

当該指定小規模多機能型居宅介護事業所に中欄に掲げる施設等のいずれかが併設されている場合	指定認知症対応型共同生活介護事業所、指定地域密着型特 定施設、指定地域密着型介護 老人福祉施設、指定介護老人 福祉施設、介護老人保健施設、 指定介護療養型医療施設(医 療法(昭和23年法律第205号) 第7条第2項第4号に規定す る療養病床を有する診療所で あるものに限る。)又は介護 医療院	介護職員
当該指定小規模多機能型居宅介護事業所の同一	前項中欄に掲げる施設等、指 定居宅サービスの事業を行う 事業所、指定定期巡回・随時	看護師又は准 看護師

この章において同じ。)の提供に当たる者を1以上とし、夜間及び深夜の時間帯を通じて指定小規模多機能型居宅介護の提供に当たる小規模多機能型居宅介護従業者については、夜間及び深夜の勤務(夜間及び深夜の時間帯に行われる勤務(宿直勤務を除く。))をいう。第5項において同じ。)に当たる者を1以上及び宿直勤務に当たる者を当該宿直勤務に必要な数以上とする。

2 前項の利用者の数は、前年度の平均値とする。ただし、新規に指定を受ける場合は、推定数による。

3 第1項の小規模多機能型居宅介護従業者のうち1以上の者は、常勤でなければならない。

4 第1項の小規模多機能型居宅介護従業者のうち1以上の者は、看護師又は准看護師でなければならない。

5 宿泊サービス(登録者を指定小規模多機能型居宅介護事業所に宿泊させて行う指定小規模多機能型居宅介護(第7項に規定する本体事業所である指定小規模多機能型居宅介護事業所にあつては、当該本体事業所に係る同項に規定するサテライト型指定小規模多機能型居宅介護事業所の登録者の心身の状況を勘案し、その処遇に支障がない場合に、当該登録者を当該本体事業所に宿泊させて行う指定小規模多機能型居宅介護を含む。))をいう。以下この章において同じ。)の利用者がいない場合であつて、夜間及び深夜の時間帯を通じて利用者に対して訪問サービスを提供するために必要な連絡体制を整備しているときは、第1項の規定にかかわらず、夜間及び深夜の時間帯を通じて夜間及び深夜の勤務並びに宿直勤務に当たる小規模多機能型居宅介護従業者を置かないことができる。

6 次の表の上欄に掲げる場合において、前各項に定める人員に関する基準を満たす小規模多機能型居宅介護従業者を置くほか、同表の中欄に掲げる施設等の人員に関する基準を満たす従業者を置いているときは、同表の下欄に掲げる当該小規模多機能型居宅介護従業者は、同表の中欄に掲げる施設等の職務に従事することができる。

当該指定小規模多機能型居宅介護事業所に中欄に掲げる施設等のいずれかが併設されている場合	指定認知症対応型共同生活介護事業所、指定地域密着型特 定施設、指定地域密着型介護 老人福祉施設、指定介護老人 福祉施設、介護老人保健施設     又は介護 医療院	介護職員
当該指定小規模多機能型居宅介護事業所の同一	前項中欄に掲げる施設等、指 定居宅サービスの事業を行う 事業所、指定定期巡回・随時	看護師又は准 看護師

敷地内に中欄に掲げる施設等のいずれかがある場合	対応型訪問介護看護事業所、指定地域密着型通所介護事業所又は指定認知症対応型通所介護事業所	敷地内に中欄に掲げる施設等のいずれかがある場合	対応型訪問介護看護事業所、指定地域密着型通所介護事業所又は指定認知症対応型通所介護事業所
7 第1項の規定にかかわらず、サテライト型指定小規模多機能型居宅介護事業所（指定小規模多機能型居宅介護事業所であって、指定居宅サービス事業等その他の保健医療又は福祉に関する事業について3年以上の経験を有する指定小規模多機能型居宅介護事業者又は指定看護小規模多機能型居宅介護事業者により設置される当該指定小規模多機能型居宅介護事業所以外の指定小規模多機能型居宅介護事業所又は指定看護小規模多機能型居宅介護事業所であって当該指定小規模多機能型居宅介護事業所に対して指定小規模多機能型居宅介護の提供に係る支援を行うもの（以下この章において「本体事業所」という。）との密接な連携の下に運営されるものをいう。以下同じ。）に置くべき訪問サービスの提供に当たる小規模多機能型居宅介護従業者については、本体事業所の職員により当該サテライト型指定小規模多機能型居宅介護事業所の登録者の処遇が適切に行われると認められるときは、1人以上とすることができる。		7 第1項の規定にかかわらず、サテライト型指定小規模多機能型居宅介護事業所（指定小規模多機能型居宅介護事業所であって、指定居宅サービス事業等その他の保健医療又は福祉に関する事業について3年以上の経験を有する指定小規模多機能型居宅介護事業者又は指定看護小規模多機能型居宅介護事業者により設置される当該指定小規模多機能型居宅介護事業所以外の指定小規模多機能型居宅介護事業所又は指定看護小規模多機能型居宅介護事業所であって当該指定小規模多機能型居宅介護事業所に対して指定小規模多機能型居宅介護の提供に係る支援を行うもの（以下この章において「本体事業所」という。）との密接な連携の下に運営されるものをいう。以下同じ。）に置くべき訪問サービスの提供に当たる小規模多機能型居宅介護従業者については、本体事業所の職員により当該サテライト型指定小規模多機能型居宅介護事業所の登録者の処遇が適切に行われると認められるときは、1人以上とすることができる。	
8 第1項の規定にかかわらず、サテライト型指定小規模多機能型居宅介護事業所については、夜間及び深夜の時間帯を通じて本体事業所において宿直勤務を行う小規模多機能型居宅介護従業者又は看護小規模多機能型居宅介護従業者（第191条第1項に規定する看護小規模多機能型居宅介護従業者をいう。）により当該サテライト型指定小規模多機能型居宅介護事業所の登録者の処遇が適切に行われると認められるときは、夜間及び深夜の時間帯を通じて宿直勤務を行う小規模多機能型居宅介護従業者を置かないことができる。		8 第1項の規定にかかわらず、サテライト型指定小規模多機能型居宅介護事業所については、夜間及び深夜の時間帯を通じて本体事業所において宿直勤務を行う小規模多機能型居宅介護従業者又は看護小規模多機能型居宅介護従業者（第191条第1項に規定する看護小規模多機能型居宅介護従業者をいう。）により当該サテライト型指定小規模多機能型居宅介護事業所の登録者の処遇が適切に行われると認められるときは、夜間及び深夜の時間帯を通じて宿直勤務を行う小規模多機能型居宅介護従業者を置かないことができる。	
9 第4項の規定にかかわらず、サテライト型指定小規模多機能型居宅介護事業所については、本体事業所の看護師又は准看護師により登録者の処遇が適切に行われると認められるときは、看護師又は准看護師を置かないことができる。		9 第4項の規定にかかわらず、サテライト型指定小規模多機能型居宅介護事業所については、本体事業所の看護師又は准看護師により登録者の処遇が適切に行われると認められるときは、看護師又は准看護師を置かないことができる。	
10 指定小規模多機能型居宅介護事業者は、登録者に係る居宅サービス計画及び小規模多機能型居宅介護計画の作成に専ら従事する介護支援専門員を置かなければならない。ただし、当該介護支援専門員は、利用者の処遇に支障がない場合は、当該指定小規模多機能型居宅介護事業所の他の職務に従事し、又は当該指定小規模多機能型居宅介護事業所に併設する第6項の表の当該指定小規模多機能型居宅介護事業所に中欄に掲げる施設等のいずれかが併設されている場合の項の中欄に掲げる施設等の職務に従事することができる。		10 指定小規模多機能型居宅介護事業者は、登録者に係る居宅サービス計画及び小規模多機能型居宅介護計画の作成に専ら従事する介護支援専門員を置かなければならない。ただし、当該介護支援専門員は、利用者の処遇に支障がない場合は、当該指定小規模多機能型居宅介護事業所の他の職務に従事し、又は当該指定小規模多機能型居宅介護事業所に併設する第6項の表の当該指定小規模多機能型居宅介護事業所に中欄に掲げる施設等のいずれかが併設されている場合の項の中欄に掲げる施設等の職務に従事することができる。	
11 前項の介護支援専門員は、別に厚生労働大臣が定める研修を修了している者でなければならない。		11 前項の介護支援専門員は、別に厚生労働大臣が定める研修を修了している者でなければならない。	

- 12 第10項の規定にかかわらず、サテライト型指定小規模多機能型居宅介護事業所については、本体事業所の介護支援専門員により当該サテライト型指定小規模多機能型居宅介護事業所の登録者に対して居宅サービス計画の作成が適切に行われるときは、介護支援専門員に代えて、小規模多機能型居宅介護計画の作成に専ら従事する前項の別に厚生労働大臣が定める研修を修了している者（第96条において「研修修了者」という。）を置くことができる。
- 13 指定小規模多機能型居宅介護事業者が指定介護予防小規模多機能型居宅介護事業者の指定を併せて受け、かつ、指定小規模多機能型居宅介護の事業と指定介護予防小規模多機能型居宅介護の事業とが同一の事業所において一体的に運営されている場合については、指定地域密着型介護予防サービス基準等条例第44条第1項から第12項までに規定する人員に関する基準を満たすことをもって、前各項に規定する基準を満たしているものとみなすことができる。

(管理者)

第83条 指定小規模多機能型居宅介護事業者は、指定小規模多機能型居宅介護事業所ごとに専らその職務に従事する常勤の管理者を置かなければならない。ただし、指定小規模多機能型居宅介護事業所の管理上支障がない場合は、当該指定小規模多機能型居宅介護事業所の他の職務に従事し、又は当該指定小規模多機能型居宅介護事業所に併設する前条第6項の表の当該指定小規模多機能型居宅介護事業所に中欄に掲げる施設等のいずれかが併設されている場合の項の中欄に掲げる施設等の職務、同一敷地内の指定定期巡回・随時対応型訪問介護看護事業所の職務（当該指定定期巡回・随時対応型訪問介護看護事業者が、指定夜間対応型訪問介護事業者、指定訪問介護事業者又は指定訪問看護事業者の指定を併せて受け、一体的な運営を行っている場合には、これらの事業に係る職務を含む。）若しくは法第115条の45第1項に規定する介護予防・日常生活支援総合事業（同項第1号ニに規定する第1号介護予防支援事業を除く。）に従事することができるものとする。

- 2 前項本文及び第192条第1項の規定にかかわらず、指定小規模多機能型居宅介護事業所の管理上支障がない場合は、サテライト型指定小規模多機能型居宅介護事業所の管理者は、本体事業所の管理者をもって充てることができる。
- 3 前2項の管理者は、特別養護老人ホーム、老人デイサービスセンター（老人福祉法第20条の2の2に規定する老人デイサービスセンターをいう。以下同じ。）、介護老人保健施設、介護医療院、指定小規模多機能型居宅介護事業所、指定認知症対応型共同生活介護事業所、指定複合型サービス事業所（第193条に規定する指定複合型サービス事業所をいう。

次条において同じ。)等の従業者又は訪問介護員等(介護福祉士又は法第8条第2項に規定する政令で定める者をいう。次条、第111条第3項、第112条\_\_\_\_\_及び第193条において同じ。)として3年以上認知症である者の介護に従事した経験を有する者であつて、別に厚生労働大臣が定める研修を修了しているものでなければならない。

(指定小規模多機能型居宅介護の具体的取扱方針)

第92条 指定小規模多機能型居宅介護の方針は、次に掲げるところによるものとする。

- (1) 指定小規模多機能型居宅介護は、利用者が住み慣れた地域での生活を継続することができるよう、地域住民との交流や地域活動への参加を図りつつ、利用者の心身の状況、希望及びその置かれている環境を踏まえて、通いサービス、訪問サービス及び宿泊サービスを柔軟に組み合わせることにより、妥当適切に行うものとする。
- (2) 指定小規模多機能型居宅介護は、利用者一人ひとりの人格を尊重し、利用者がそれぞれの役割を持って家庭的な環境の下で日常生活を送ることができるよう配慮して行うものとする。
- (3) 指定小規模多機能型居宅介護の提供に当たっては、小規模多機能型居宅介護計画に基づき、漫然かつ画一的にならないように、利用者の機能訓練及びその者が日常生活を営むことができるよう必要な援助を行うものとする。
- (4) 小規模多機能型居宅介護従業者は、指定小規模多機能型居宅介護の提供に当たっては、懇切丁寧に行うことを旨とし、利用者又はその家族に対し、サービスの提供等について、理解しやすいように説明を行うものとする。
- (5) 指定小規模多機能型居宅介護事業者は、指定小規模多機能型居宅介護の提供に当たっては、当該利用者又は他の利用者等の生命又は身体を保護するため緊急やむを得ない場合を除き、身体的拘束その他利用者の行動を制限する行為(以下「身体的拘束等」という。)を行ってはならない。
- (6) 指定小規模多機能型居宅介護事業者は、前号の身体的拘束等を行う場合には、その態様及び時間、その際の利用者の心身の状況並びに緊急やむを得ない理由を記録しなければならない。

次条において同じ。)等の従業者又は訪問介護員等(介護福祉士又は法第8条第2項に規定する政令で定める者をいう。次条、第111条第3項、第112条、第192条及び第193条において同じ。)として3年以上認知症である者の介護に従事した経験を有する者であつて、別に厚生労働大臣が定める研修を修了しているものでなければならない。

(指定小規模多機能型居宅介護の具体的取扱方針)

第92条 指定小規模多機能型居宅介護の方針は、次に掲げるところによるものとする。

- (1) 指定小規模多機能型居宅介護は、利用者が住み慣れた地域での生活を継続することができるよう、地域住民との交流や地域活動への参加を図りつつ、利用者の心身の状況、希望及びその置かれている環境を踏まえて、通いサービス、訪問サービス及び宿泊サービスを柔軟に組み合わせることにより、妥当適切に行うものとする。
- (2) 指定小規模多機能型居宅介護は、利用者一人ひとりの人格を尊重し、利用者がそれぞれの役割を持って家庭的な環境の下で日常生活を送ることができるよう配慮して行うものとする。
- (3) 指定小規模多機能型居宅介護の提供に当たっては、小規模多機能型居宅介護計画に基づき、漫然かつ画一的にならないように、利用者の機能訓練及びその者が日常生活を営むことができるよう必要な援助を行うものとする。
- (4) 小規模多機能型居宅介護従業者は、指定小規模多機能型居宅介護の提供に当たっては、懇切丁寧に行うことを旨とし、利用者又はその家族に対し、サービスの提供等について、理解しやすいように説明を行うものとする。
- (5) 指定小規模多機能型居宅介護事業者は、指定小規模多機能型居宅介護の提供に当たっては、当該利用者又は他の利用者等の生命又は身体を保護するため緊急やむを得ない場合を除き、身体的拘束等\_\_\_\_\_を行ってはならない。
- (6) 指定小規模多機能型居宅介護事業者は、前号の身体的拘束等を行う場合には、その態様及び時間、その際の利用者の心身の状況並びに緊急やむを得ない理由を記録しなければならない。
- (7) 指定小規模多機能型居宅介護事業者は、身体的拘束等の適正化を図るため、次に掲げる措置を講じなければならない。
  - ア 身体的拘束等の適正化のための対策を検討する委員会(テレビ電話装置等を活用して行うことができるものとする。)を3月に1回以上開催するとともに、その結果について、介護職員その他の従業者に周知徹底を図ること。
  - イ 身体的拘束等の適正化のための指針を整備すること。

(7) 指定小規模多機能型居宅介護は、通いサービスの利用者が登録定員に比べて著しく少ない状態が続くものであってはならない。

(8) 指定小規模多機能型居宅介護事業者は、登録者が通いサービスを利用していない日においては、可能な限り、訪問サービスの提供、電話連絡による見守り等を行う等登録者の居宅における生活を支えるために適切なサービスを提供しなければならない。

(記録の整備)

第107条 指定小規模多機能型居宅介護事業者は、従業員、設備、備品及び会計に関する諸記録を整備しておかなければならない。

2 指定小規模多機能型居宅介護事業者は、利用者に対する指定小規模多機能型居宅介護の提供に関する次の各号に掲げる記録を整備し、その完結の日から5年間保存しなければならない。

- (1) 居宅サービス計画
- (2) 小規模多機能型居宅介護計画
- (3) 次条において準用する第20条第2項に規定する提供した具体的なサービスの内容等の記録
- (4) 第92条第6号に規定する身体的拘束等の態様及び時間、その際の利用者の心身の状況並びに緊急やむを得ない理由の記録
- (5) 次条において準用する第28条に規定する市への通知に係る記録
- (6) 次条において準用する第38条第2項に規定する苦情の内容等の記録
- (7) 次条において準用する第40条第2項に規定する事故の状況及び事故に際して採った処置についての記録
- (8) 次条において準用する第59条の17第2項に規定する報告、評価、要望、助言等の記録  
(管理者)

ウ 介護職員その他の従業者に対し、身体的拘束等の適正化のための研修を定期的実施すること。

(8) 指定小規模多機能型居宅介護は、通いサービスの利用者が登録定員に比べて著しく少ない状態が続くものであってはならない。

(9) 指定小規模多機能型居宅介護事業者は、登録者が通いサービスを利用していない日においては、可能な限り、訪問サービスの提供、電話連絡による見守り等を行う等登録者の居宅における生活を支えるために適切なサービスを提供しなければならない。

(利用者の安全並びに介護サービスの質の確保及び職員の負担軽減に資する方策を検討するための委員会の設置)

第106条の2 指定小規模多機能型居宅介護事業者は、当該指定小規模多機能型居宅介護事業所における業務の効率化、介護サービスの質の向上その他の生産性の向上に資する取組の促進を図るため、当該指定小規模多機能型居宅介護事業所における利用者の安全並びに介護サービスの質の確保及び職員の負担軽減に資する方策を検討するための委員会(テレビ電話装置等を活用して行うことができるものとする。)を定期的開催しなければならない。

(記録の整備)

第107条 指定小規模多機能型居宅介護事業者は、従業員、設備、備品及び会計に関する諸記録を整備しておかなければならない。

2 指定小規模多機能型居宅介護事業者は、利用者に対する指定小規模多機能型居宅介護の提供に関する次の各号に掲げる記録を整備し、その完結の日から5年間保存しなければならない。

- (1) 居宅サービス計画
- (2) 小規模多機能型居宅介護計画
- (3) 次条において準用する第20条第2項の規定による提供した具体的なサービスの内容等の記録
- (4) 第92条第6号の規定による身体的拘束等の態様及び時間、その際の利用者の心身の状況並びに緊急やむを得ない理由の記録
- (5) 次条において準用する第28条の規定による市への通知に係る記録
- (6) 次条において準用する第38条第2項の規定による苦情の内容等の記録
- (7) 次条において準用する第40条第2項の規定による事故の状況及び事故に際して採った処置についての記録
- (8) 次条において準用する第59条の17第2項に規定する報告、評価、要望、助言等の記録  
(管理者)

第111条 指定認知症対応型共同生活介護事業者は、共同生活住居ごとに専らその職務に従事する常勤の管理者を置かなければならない。ただし、共同生活住居の管理上支障がない場合は、当該共同生活住居の他の職務に従事し、又は同一敷地内にある他の事業所、施設等若しくは併設する指定小規模多機能型居宅介護事業所若しくは指定看護小規模多機能型居宅介護事業所の職務に従事することができるものとする。

2 前項本文の規定にかかわらず、共同生活住居の管理上支障がない場合は、サテライト型指定認知症対応型共同生活介護事業所における共同生活住居の管理者は、本体事業所における共同生活住居の管理者をもって充てることができる。

3 共同生活住居の管理者は、適切な指定認知症対応型共同生活介護を提供するために必要な知識及び経験を有し、特別養護老人ホーム、老人デイサービスセンター、介護老人保健施設、介護医療院、指定認知症対応型共同生活介護事業所等の従業者又は訪問介護員等として、3年以上認知症である者の介護に従事した経験を有する者であって、別に厚生労働大臣が定める研修を修了しているものでなければならない。

(管理者による管理)

第121条 共同生活住居の管理者は、同時に介護保険施設、指定居宅サービス、指定地域密着型サービス（サテライト型指定認知症対応型共同生活介護事業所の場合は、本体事業所が提供する指定認知症対応型共同生活介護を除く。）、指定介護予防サービス若しくは指定地域密着型介護予防サービスの事業を行う事業所、病院、診療所又は社会福祉施設を管理する者であってはならない。ただし、これらの事業所、施設等が同一敷地内にあること等により当該共同生活住居の管理上支障がない場合は、この限りでない。

(協力医療機関等)

第125条 指定認知症対応型共同生活介護事業者は、利用者の病状の急変等に備えるため、あらかじめ、協力医療機関を定めておかなければならない。

第111条 指定認知症対応型共同生活介護事業者は、共同生活住居ごとに専らその職務に従事する常勤の管理者を置かなければならない。ただし、共同生活住居の管理上支障がない場合は、当該共同生活住居の他の職務に従事し、又は\_\_\_\_\_他の事業所、施設等\_\_\_\_\_

\_\_\_\_\_の職務に従事することができるものとする。

2 前項本文の規定にかかわらず、共同生活住居の管理上支障がない場合は、サテライト型指定認知症対応型共同生活介護事業所における共同生活住居の管理者は、本体事業所における共同生活住居の管理者をもって充てることができる。

3 共同生活住居の管理者は、適切な指定認知症対応型共同生活介護を提供するために必要な知識及び経験を有し、特別養護老人ホーム、老人デイサービスセンター、介護老人保健施設、介護医療院、指定認知症対応型共同生活介護事業所等の従業者又は訪問介護員等として、3年以上認知症である者の介護に従事した経験を有する者であって、別に厚生労働大臣が定める研修を修了しているものでなければならない。

(管理者による管理)

第121条 共同生活住居の管理者は、同時に介護保険施設、指定居宅サービス、指定地域密着型サービス（サテライト型指定認知症対応型共同生活介護事業所の場合は、本体事業所が提供する指定認知症対応型共同生活介護を除く。）、指定介護予防サービス若しくは指定地域密着型介護予防サービスの事業を行う事業所、病院、診療所又は社会福祉施設を管理する者であってはならない。ただし、\_\_\_\_\_当該共同生活住居の管理上支障がない場合は、この限りでない。

(協力医療機関等)

第125条 指定認知症対応型共同生活介護事業者は、利用者の病状の急変等に備えるため、あらかじめ、協力医療機関を定めておかなければならない。

2 指定認知症対応型共同生活介護事業者は、前項の規定に基づき協力医療機関を定めるに当たっては、次に掲げる要件を満たす協力医療機関を定めるように努めなければならない。

(1) 利用者の病状が急変した場合等において医師又は看護職員が相談対応を行う体制を、常時確保していること。

(2) 当該指定認知症対応型共同生活介護事業者からの診療の求めがあった場合において診療を行う体制を、常時確保していること。

3 指定認知症対応型共同生活介護事業者は、1年に1回以上、協力医療機関との間で、利用者の病状が

2 指定認知症対応型共同生活介護事業者は、あらかじめ、協力歯科医療機関を定めておくよう努めなければならない。

3 指定認知症対応型共同生活介護事業者は、サービスの提供体制の確保、夜間における緊急時の対応等のため、介護老人福祉施設、介護老人保健施設、介護医療院、病院等との間の連携及び支援の体制を整えなければならない。

(記録の整備)

第127条 指定認知症対応型共同生活介護事業者は、従業者、設備、備品及び会計に関する諸記録を整備しておかなければならない。

2 指定認知症対応型共同生活介護事業者は、利用者に対する指定認知症対応型共同生活介護の提供に関する次の各号に掲げる記録を整備し、その完結の日から5年間保存しなければならない。

- (1) 認知症対応型共同生活介護計画
- (2) 第115条第2項に規定する提供した具体的なサービスの内容等の記録
- (3) 第117条第6項に規定する身体的拘束等の態様及び時間、その際の利用者の心身の状況並びに緊急やむを得ない理由の記録
- (4) 次条において準用する第28条に規定する市への通知に係る記録
- (5) 次条において準用する第38条第2項に規定する苦情の内容等の記録
- (6) 次条において準用する第40条第2項に規定する事故の状況及び事故に際して採った処置についての記録

急変した場合等の対応を確認するとともに、協力医療機関の名称等を市長に届け出なければならない。

4 指定認知症対応型共同生活介護事業者は、感染症の予防及び感染症の患者に対する医療に関する法律（平成10年法律第114号）第6条第17項に規定する第二種協定指定医療機関（以下「第二種協定指定医療機関」という。）との間で、新興感染症（同条第7項に規定する新型インフルエンザ等感染症、同条第8項に規定する指定感染症又は同条第9項に規定する新感染症をいう。以下同じ。）の発生時等の対応を取り決めるように努めなければならない。

5 指定認知症対応型共同生活介護事業者は、協力医療機関が第二種協定指定医療機関である場合においては、当該第二種協定指定医療機関との間で、新興感染症の発生時等の対応について協議を行わなければならない。

6 指定認知症対応型共同生活介護事業者は、利用者が協力医療機関その他の医療機関に入院した後に、当該利用者の病状が軽快し、退院が可能となった場合においては、再び当該指定認知症対応型共同生活介護事業所に速やかに入居させることができるように努めなければならない。

7 指定認知症対応型共同生活介護事業者は、あらかじめ、協力歯科医療機関を定めておくよう努めなければならない。

8 指定認知症対応型共同生活介護事業者は、サービスの提供体制の確保、夜間における緊急時の対応等のため、介護老人福祉施設、介護老人保健施設、介護医療院、病院等との間の連携及び支援の体制を整えなければならない。

(記録の整備)

第127条 指定認知症対応型共同生活介護事業者は、従業者、設備、備品及び会計に関する諸記録を整備しておかなければならない。

2 指定認知症対応型共同生活介護事業者は、利用者に対する指定認知症対応型共同生活介護の提供に関する次の各号に掲げる記録を整備し、その完結の日から5年間保存しなければならない。

- (1) 認知症対応型共同生活介護計画
- (2) 第115条第2項の規定による提供した具体的なサービスの内容等の記録
- (3) 第117条第6項の規定による身体的拘束等の態様及び時間、その際の利用者の心身の状況並びに緊急やむを得ない理由の記録
- (4) 次条において準用する第28条の規定による市への通知に係る記録
- (5) 次条において準用する第38条第2項の規定による苦情の内容等の記録
- (6) 次条において準用する第40条第2項の規定による事故の状況及び事故に際して採った処置についての記録



(7) 次条において準用する第59条の17第2項に規定する報告、評価、要望、助言等の記録  
(準用)

第128条 第9条、第10条、第12条、第13条、第22条、第28条、第32条の2、第34条から第36条まで、第38条、第40条から第41条まで、第59条の11、第59条の16、第59条の17第1項から第4項まで、第99条、第102条及び第104条の規定は、指定認知症対応型共同生活介護の事業について準用する。この場合において、第9条第1項中「第31条に規定する運営規程」とあるのは「第122条に規定する重要事項に関する規程」と、同項、第32条の2第2項、第34条第1項並びに第40条の2第1号及び第3号中「定期巡回・随時対応型訪問介護看護従業者」とあるのは「介護従業者」と、第59条の11第2項中「この節」とあるのは「第6章第4節」と、第59条の16第2項第1号及び第3号中「地域密着型通所介護従業者」とあるのは「介護従業者」と、第59条の17第1項中「地域密着型通所介護について知見を有する者」とあるのは「認知症対応型共同生活介護について知見を有する者」と、「6月」とあるのは「2月」と、「12月」とあるのは「3月」と、第99条中「小規模多機能型居宅介護従業者」とあるのは「介護従業者」と、第102条中「指定小規模多機能型居宅介護事業者」とあるのは「指定認知症対応型共同生活介護事業者」と読み替えるものとする。  
(従業者の員数)

第130条 指定地域密着型特定施設入居者生活介護事業者が指定地域密着型特定施設ごとに置くべき指定地域密着型特定施設入居者生活介護の提供に当たる従業者（以下「地域密着型特定施設従業者」という。）の員数は、次のとおりとする。

- (1) 生活相談員 1以上
- (2) 看護師若しくは准看護師（以下この章において「看護職員」という。）又は介護職員  
ア 看護職員及び介護職員の合計数は、常勤換算方法で、利用者の数が3又はその端数を増すごとに1以上とすること。  
イ 看護職員の数、常勤換算方法で、1以上とすること。  
ウ 常に1以上の指定地域密着型特定施設入居者生活介護の提供に当たる介護職員が確保されること。
- (3) 機能訓練指導員 1以上
- (4) 計画作成担当者 1以上

2 前項の利用者の数は、前年度の平均値とする。ただし、新規に指定を受ける場合は、推定数による。

3 第1項第1号の生活相談員のうち1人以上は、常勤の者でなければならない。

4 第1項第2号の看護職員及び介護職員は、主として指定地域密着型特定施設入居者生活介護の提供

(7) 次条において準用する第59条の17第2項に規定する報告、評価、要望、助言等の記録  
(準用)

第128条 第9条、第10条、第12条、第13条、第22条、第28条、第32条の2、第34条から第36条まで、第38条、第40条から第41条まで、第59条の11、第59条の16、第59条の17第1項から第4項まで、第99条、第102条、第104条及び第106条の2の規定は、指定認知症対応型共同生活介護の事業について準用する。この場合において、第9条第1項中「第31条に規定する運営規程」とあるのは「第122条に規定する重要事項に関する規程」と、同項、第32条の2第2項、第34条第1項並びに第40条の2第1号及び第3号中「定期巡回・随時対応型訪問介護看護従業者」とあるのは「介護従業者」と、第59条の11第2項中「この節」とあるのは「第6章第4節」と、第59条の16第2項第1号及び第3号中「地域密着型通所介護従業者」とあるのは「介護従業者」と、第59条の17第1項中「地域密着型通所介護について知見を有する者」とあるのは「認知症対応型共同生活介護について知見を有する者」と、「6月」とあるのは「2月」と、「12月」とあるのは「3月」と、第99条中「小規模多機能型居宅介護従業者」とあるのは「介護従業者」と、第102条中「指定小規模多機能型居宅介護事業者」とあるのは「指定認知症対応型共同生活介護事業者」と読み替えるものとする。  
(従業者の員数)

第130条 指定地域密着型特定施設入居者生活介護事業者が指定地域密着型特定施設ごとに置くべき指定地域密着型特定施設入居者生活介護の提供に当たる従業者（以下「地域密着型特定施設従業者」という。）の員数は、次のとおりとする。

- (1) 生活相談員 1以上
- (2) 看護師若しくは准看護師（以下この章において「看護職員」という。）又は介護職員  
ア 看護職員及び介護職員の合計数は、常勤換算方法で、利用者の数が3又はその端数を増すごとに1以上とすること。  
イ 看護職員の数、常勤換算方法で、1以上とすること。  
ウ 常に1以上の指定地域密着型特定施設入居者生活介護の提供に当たる介護職員が確保されること。
- (3) 機能訓練指導員 1以上
- (4) 計画作成担当者 1以上

2 前項の利用者の数は、前年度の平均値とする。ただし、新規に指定を受ける場合は、推定数による。

3 第1項第1号の生活相談員のうち1人以上は、常勤の者でなければならない。

4 第1項第2号の看護職員及び介護職員は、主として指定地域密着型特定施設入居者生活介護の提供

に当たるものとし、看護職員及び介護職員のうちそれぞれ1人以上は、常勤の者でなければならない。ただし、サテライト型特定施設（当該施設を設置しようとする者により設置される当該施設以外の介護老人保健施設、介護医療院又は病院若しくは診療所であって当該施設に対する支援機能を有するもの（以下この章において「本体施設」という。）との密接な連携を確保しつつ、本体施設とは別の場所で運営される指定地域密着型特定施設をいう。以下同じ。）にあつては、常勤換算方法で1以上とする。

5 第1項第3号の機能訓練指導員は、日常生活を営むのに必要な機能の減退を防止するための訓練を行う能力を有する者とし、当該地域密着型特定施設における他の職務に従事することができるものとする。

6 第1項第4号の計画作成担当者は、専らその職務に従事する介護支援専門員であつて、地域密着型特定施設サービス計画の作成を担当させるのに適当と認められるものとする。ただし、利用者の処遇に支障がない場合は、当該地域密着型特定施設における他の職務に従事することができるものとする。

7 第1項第1号、第3号及び第4号並びに前項の規定にかかわらず、サテライト型特定施設の生活相談員、機能訓練指導員又は計画作成担当者については、次に掲げる本体施設の場合には、次の各号に掲げる区分に応じ、当該各号に定める職員により当該サテライト型特定施設の入居者の処遇が適切に行われると認められるときは、これを置かないことができる。

(1) 介護老人保健施設 支援相談員、理学療法士、作業療養士若しくは言語聴覚士又は介護支援専門員

(2) 病院 介護支援専門員（指定介護療養型医療施設の場合に限る。）

(3) 介護医療院 介護支援専門員

8 第1項第1号の生活相談員、同項第2号の看護職員及び介護職員、同項第3号の機能訓練指導員並びに同項第4号の計画作成担当者は、当該職務の遂行に支障がない場合は、同一敷地内にある他の事業所、施設等の職務に従事することができるものとする。

9 指定地域密着型特定施設に指定小規模多機能型居宅介護事業所又は指定看護小規模多機能型居宅介護事業所が併設されている場合においては、当該指定地域密着型特定施設の員数を満たす従業者を置くほか、第82条に定める指定小規模多機能型居宅介護事業者の人員に関する基準を満たす小規模多機能型居宅介護従業者を置いているとき又は第191条に定める指定看護小規模多機能型居宅介護事業所の人員に関する基準を満たす看護小規模多機能型居宅介護従業者を置いているときは、当該指定地

に当たるものとし、看護職員及び介護職員のうちそれぞれ1人以上は、常勤の者でなければならない。ただし、サテライト型特定施設（当該施設を設置しようとする者により設置される当該施設以外の介護老人保健施設、介護医療院又は病院若しくは診療所であつて当該施設に対する支援機能を有するもの（以下この章において「本体施設」という。）との密接な連携を確保しつつ、本体施設とは別の場所で運営される指定地域密着型特定施設をいう。以下同じ。）にあつては、常勤換算方法で1以上とする。

5 第1項第3号の機能訓練指導員は、日常生活を営むのに必要な機能の減退を防止するための訓練を行う能力を有する者とし、当該地域密着型特定施設における他の職務に従事することができるものとする。

6 第1項第4号の計画作成担当者は、専らその職務に従事する介護支援専門員であつて、地域密着型特定施設サービス計画の作成を担当させるのに適当と認められるものとする。ただし、利用者の処遇に支障がない場合は、当該地域密着型特定施設における他の職務に従事することができるものとする。

7 第1項第1号、第3号及び第4号並びに前項の規定にかかわらず、サテライト型特定施設の生活相談員、機能訓練指導員又は計画作成担当者については、次に掲げる本体施設の場合には、次の各号に掲げる区分に応じ、当該各号に定める職員により当該サテライト型特定施設の入居者の処遇が適切に行われると認められるときは、これを置かないことができる。

(1) 介護老人保健施設 支援相談員、理学療法士、作業療養士若しくは言語聴覚士又は介護支援専門員

(2) 介護医療院 介護支援専門員

8 第1項第1号の生活相談員、同項第2号の看護職員及び介護職員、同項第3号の機能訓練指導員並びに同項第4号の計画作成担当者は、当該職務の遂行に支障がない場合は、同一敷地内にある他の事業所、施設等の職務に従事することができるものとする。

9 指定地域密着型特定施設に指定小規模多機能型居宅介護事業所又は指定看護小規模多機能型居宅介護事業所が併設されている場合においては、当該指定地域密着型特定施設の員数を満たす従業者を置くほか、第82条に定める指定小規模多機能型居宅介護事業者の人員に関する基準を満たす小規模多機能型居宅介護従業者を置いているとき又は第191条に定める指定看護小規模多機能型居宅介護事業所の人員に関する基準を満たす看護小規模多機能型居宅介護従業者を置いているときは、当該指定地

域密着型特定施設の従業者は、当該指定小規模多機能型居宅介護事業所又は指定看護小規模多機能型居宅介護事業所の職務に従事することができる。

- 10 指定地域密着型特定施設の計画作成担当者については、併設される指定小規模多機能型居宅介護事業所又は指定看護小規模多機能型居宅介護事業所の介護支援専門員により当該指定地域密着型特定施設の利用者の処遇が適切に行われると認められるときは、これを置かないことができる。

(管理者)

第131条 指定地域密着型特定施設入居者生活介護事業者は、指定地域密着型特定施設ごとに専らその職務に従事する管理者を置かなければならない。ただし、指定地域密着型特定施設の管理上支障がない場合は、当該指定地域密着型特定施設における他の職務に従事し、又は同一敷地内にある他の事業所、施設等、本体施設の職務（本体施設が病院又は診療所の場合は、管理者としての職務を除く。）若しくは併設する指定小規模多機能型居宅介護事業所又は指定看護小規模多機能型居宅介護事業所の職務に従事することができるものとする。

(協力医療機関等)

第147条 指定地域密着型特定施設入居者生活介護事業者は、利用者の病状の急変等に備えるため、あらかじめ、協力医療機関を定めておかなければならない。

域密着型特定施設の従業者は、当該指定小規模多機能型居宅介護事業所又は指定看護小規模多機能型居宅介護事業所の職務に従事することができる。

- 10 指定地域密着型特定施設の計画作成担当者については、併設される指定小規模多機能型居宅介護事業所又は指定看護小規模多機能型居宅介護事業所の介護支援専門員により当該指定地域密着型特定施設の利用者の処遇が適切に行われると認められるときは、これを置かないことができる。

- 11 次に掲げる要件のいずれにも適合する場合における第1項第2号アの規定の適用については、当該規定中「1」とあるのは、「0.9」とする。

(1) 第149条において準用する第106条の2に規定する委員会において、利用者の安全並びに介護サービスの質の確保及び職員の負担軽減を図るための取組に関する次に掲げる事項について必要な検討を行い、及び当該事項の実施を定期的に確認していること。

ア 利用者の安全及びケアの質の確保

イ 地域密着型特定施設従業者の負担軽減及び勤務状況への配慮

ウ 緊急時の体制整備

エ 業務の効率化、介護サービスの質の向上等に資する機器(次号において「介護機器」という。)の定期的な点検

オ 地域密着型特定施設従業者に対する研修

(2) 介護機器を複数種類活用していること。

(3) 利用者の安全並びに介護サービスの質の確保及び職員の負担軽減を図るため、地域密着型特定施設従業者間の適切な役割分担を行っていること。

(4) 利用者の安全並びに介護サービスの質の確保及び職員の負担軽減を図る取組による介護サービスの質の確保及び職員の負担軽減が行われていると認められること。

(管理者)

第131条 指定地域密着型特定施設入居者生活介護事業者は、指定地域密着型特定施設ごとに専らその職務に従事する管理者を置かなければならない。ただし、指定地域密着型特定施設の管理上支障がない場合は、当該指定地域密着型特定施設における他の職務に従事し、又は\_\_\_\_\_他の事業所、施設等、本体施設の職務（本体施設が病院又は診療所の場合は、管理者としての職務を除く。）若しくは併設する指定小規模多機能型居宅介護事業所又は指定看護小規模多機能型居宅介護事業所の職務に従事することができるものとする。

(協力医療機関等)

第147条 指定地域密着型特定施設入居者生活介護事業者は、利用者の病状の急変等に備えるため、あらかじめ、協力医療機関を定めておかなければならない。

2 指定地域密着型特定施設入居者生活介護事業者は、あらかじめ、協力歯科医療機関を定めておくよう努めなければならない。

(記録の整備)

第148条 指定地域密着型特定施設入居者生活介護事業者は、従業者、設備、備品及び会計に関する諸記録を整備しておかなければならない。

2 指定地域密着型特定施設入居者生活介護事業者は、利用者に対する指定地域密着型特定施設入居者生活介護の提供に関する次の各号に掲げる記録を整備し、その完結の日から5年間保存しなければならない。

- (1) 地域密着型特定施設サービス計画
- (2) 第136条第2項に規定する提供した具体的なサービスの内容等の記録
- (3) 第138条第5項に規定する身体的拘束等の態様及び時間、その際の利用者の心身の状況並びに緊急やむを得ない理由の記録
- (4) 第146条第3項に規定する結果等の記録
- (5) 次条において準用する第28条に規定する市への通知に係る記録

2 指定地域密着型特定施設入居者生活介護事業者は、前項の規定に基づき協力医療機関を定めるに当たっては、次に掲げる要件を満たす協力医療機関を定めるように努めなければならない。

(1) 利用者の病状が急変した場合等において医師又は看護職員が相談対応を行う体制を、常時確保していること。

(2) 当該指定地域密着型特定施設入居者生活介護事業者からの診療の求めがあった場合において診療を行う体制を、常時確保していること。

3 指定地域密着型特定施設入居者生活介護事業者は、1年に1回以上、協力医療機関との間で、利用者の病状が急変した場合等の対応を確認するとともに、協力医療機関の名称等を市長に届け出なければならない。

4 指定地域密着型特定施設入居者生活介護事業者は、第二種協定指定医療機関との間で、新興感染症の発生時等の対応を取り決めるように努めなければならない。

5 指定地域密着型特定施設入居者生活介護事業者は、協力医療機関が第二種協定指定医療機関である場合においては、当該第二種協定指定医療機関との間で、新興感染症の発生時等の対応について協議を行わなければならない。

6 指定地域密着型特定施設入居者生活介護事業者は、利用者が協力医療機関その他の医療機関に入院した後に、当該利用者の病状が軽快し、退院が可能となった場合においては、再び当該指定地域密着型特定施設に速やかに入居させることができるように努めなければならない。

7 指定地域密着型特定施設入居者生活介護事業者は、あらかじめ、協力歯科医療機関を定めておくよう努めなければならない。

(記録の整備)

第148条 指定地域密着型特定施設入居者生活介護事業者は、従業者、設備、備品及び会計に関する諸記録を整備しておかなければならない。

2 指定地域密着型特定施設入居者生活介護事業者は、利用者に対する指定地域密着型特定施設入居者生活介護の提供に関する次の各号に掲げる記録を整備し、その完結の日から5年間保存しなければならない。

- (1) 地域密着型特定施設サービス計画
- (2) 第136条第2項の規定による提供した具体的なサービスの内容等の記録
- (3) 第138条第5項の規定による身体的拘束等の態様及び時間、その際の利用者の心身の状況並びに緊急やむを得ない理由の記録
- (4) 第146条第3項の規定による結果等の記録
- (5) 次条において準用する第28条の規定による市への通知に係る記録

(6) 次条において準用する第38条第2項に規定する苦情の内容等の記録

(7) 次条において準用する第40条第2項に規定する事故の状況及び事故に際して採った処置についての記録

(8) 次条において準用する第59条の17第2項に規定する報告、評価、要望、助言等の記録

(準用)

第149条 第12条、第13条、第22条、第28条、第32条の2、第34条から第38条まで、第40条から第41条まで、第59条の11、第59条の15、第59条の16、第59条の17第1項から第4項まで及び第99条

の規定は、指定地域密着型特定施設入居者生活介護の事業について準用する。この場合において、第32条の2第2項、第34条第1項並びに第40条の2第1号及び第3号中「定期巡回・随時対応型訪問介護看護従業者」とあるのは「地域密着型特定施設従業者」と、第59条の11第2項中「この節」とあるのは「第7章第4節」と第59条の16第2項第1号及び第3号中「地域密着型通所介護従業者」とあるのは「地域密着型特定施設従業者」と、第59条の17第1項中「地域密着型通所介護について知見を有する者」とあるのは「地域密着型特定施設入居者生活介護について知見を有する者」と、「6月」とあるのは「2月」と、「12月」とあるのは「3月」と読み替えるものとする。

(従業者の員数)

第151条 指定地域密着型介護老人福祉施設に置くべき従業者の員数は、次のとおりとする。ただし、他の社会福祉施設等の栄養士又は管理栄養士との連携を図ることにより当該指定地域密着型介護老人福祉施設の効果的な運営を期待することができる場合であって、入所者の処遇に支障がないときは、第4号の栄養士又は管理栄養士を置かないことができる。

(1) 医師 入所者に対し健康管理及び療養上の指導を行うために必要な数

(2) 生活相談員 1以上

(3) 介護職員又は看護師若しくは准看護師(以下この章において「看護職員」という。)

ア 介護職員及び看護職員の総数は、常勤換算方法で、入所者の数が3又はその端数を増すごとに1以上とすること。

イ 看護職員の数、1以上とすること。

(4) 栄養士又は管理栄養士 1以上

(5) 機能訓練指導員 1以上

(6) 介護支援専門員 1以上

2 前項の入所者の数は、前年度の平均値とする。ただし、新規に指定を受ける場合は、推定数による。

3 指定地域密着型介護老人福祉施設の従業者は、専

(6) 次条において準用する第38条第2項の規定による苦情の内容等の記録

(7) 次条において準用する第40条第2項の規定による事故の状況及び事故に際して採った処置についての記録

(8) 次条において準用する第59条の17第2項に規定する報告、評価、要望、助言等の記録

(準用)

第149条 第12条、第13条、第22条、第28条、第32条の2、第34条から第38条まで、第40条から第41条まで、第59条の11、第59条の15、第59条の16、第59条の17第1項から第4項まで、第99条及び第106条

の規定は、指定地域密着型特定施設入居者生活介護の事業について準用する。この場合において、第32条の2第2項、第34条第1項並びに第40条の2第1号及び第3号中「定期巡回・随時対応型訪問介護看護従業者」とあるのは「地域密着型特定施設従業者」と、第59条の11第2項中「この節」とあるのは「第7章第4節」と第59条の16第2項第1号及び第3号中「地域密着型通所介護従業者」とあるのは「地域密着型特定施設従業者」と、第59条の17第1項中「地域密着型通所介護について知見を有する者」とあるのは「地域密着型特定施設入居者生活介護について知見を有する者」と、「6月」とあるのは「2月」と、「12月」とあるのは「3月」と読み替えるものとする。

(従業者の員数)

第151条 指定地域密着型介護老人福祉施設に置くべき従業者の員数は、次のとおりとする。ただし、他の社会福祉施設等の栄養士又は管理栄養士との連携を図ることにより当該指定地域密着型介護老人福祉施設の効果的な運営を期待することができる場合であって、入所者の処遇に支障がないときは、第4号の栄養士又は管理栄養士を置かないことができる。

(1) 医師 入所者に対し健康管理及び療養上の指導を行うために必要な数

(2) 生活相談員 1以上

(3) 介護職員又は看護師若しくは准看護師(以下この章において「看護職員」という。)

ア 介護職員及び看護職員の総数は、常勤換算方法で、入所者の数が3又はその端数を増すごとに1以上とすること。

イ 看護職員の数、1以上とすること。

(4) 栄養士又は管理栄養士 1以上

(5) 機能訓練指導員 1以上

(6) 介護支援専門員 1以上

2 前項の入所者の数は、前年度の平均値とする。ただし、新規に指定を受ける場合は、推定数による。

3 指定地域密着型介護老人福祉施設の従業者は、専

ら当該指定地域密着型介護老人福祉施設の職務に従事する者でなければならない。ただし、入所者の処遇に支障がない場合は、この限りでない。

- 4 第1項第1号の規定にかかわらず、サテライト型居住施設（当該施設を設置しようとする者により設置される当該施設以外の指定介護老人福祉施設、指定地域密着型介護老人福祉施設（サテライト型居住施設である指定地域密着型介護老人福祉施設を除く。以下第8項第1号及び第17項、次条第1項第6号並びに第180条第1項第3号において同じ。））、介護老人保健施設、介護医療院又は病院若しくは診療所であって当該施設に対する支援機能を有するもの（以下この章において「本体施設」という。）との密接な連携を確保しつつ、本体施設とは別の場所で運営される指定地域密着型介護老人福祉施設をいう。以下同じ。）の医師については、本体施設の医師により当該サテライト型居住施設の入所者の健康管理が適切に行われると認められるときは、これを置かないことができる。
- 5 第1項第2号の生活相談員は、常勤の者でなければならない。ただし、サテライト型居住施設にあつては、常勤換算方法で1以上とする。
- 6 第1項第3号の介護職員のうち、1人以上は、常勤の者でなければならない。
- 7 第1項第3号の看護職員のうち、1人以上は、常勤の者でなければならない。ただし、サテライト型居住施設にあつては、常勤換算方法で1以上とする。
- 8 第1項第2号及び第4号から第6号までの規定にかかわらず、サテライト型居住施設の生活相談員、栄養士若しくは管理栄養士、機能訓練指導員又は介護支援専門員については、次に掲げる本体施設の場合には、次の各号に掲げる区分に応じ、当該各号に定める職員により当該サテライト型居住施設の入所者の処遇が適切に行われると認められるときは、これを置かないことができる。
- (1) 指定介護老人福祉施設又は指定地域密着型介護老人福祉施設 生活相談員、栄養士若しくは管理栄養士、機能訓練指導員又は介護支援専門員
- (2) 介護老人保健施設 支援相談員、栄養士若しくは管理栄養士、理学療法士、作業療法士若しくは言語聴覚士又は介護支援専門員
- (3) 病院 栄養士又は管理栄養士（病床数100以上の病院の場合に限る。）
- (4) 介護医療院 栄養士若しくは管理栄養士又は介護支援専門員
- 9 第1項第5号の機能訓練指導員は、日常生活を営むのに必要な機能を改善し、又はその減退を防止するための訓練を行う能力を有すると認められる者でなければならない。

- 10 第1項第5号の機能訓練指導員は、当該指定地域密着型介護老人福祉施設の他の職務に従事することができる。
- 11 第1項第6号の介護支援専門員は、専らその職務に従事する常勤の者でなければならない。ただし、入所者の処遇に支障がない場合は、当該指定地域密着型介護老人福祉施設の他の職務に従事することができる。
- 12 指定地域密着型介護老人福祉施設に指定短期入所生活介護事業所又は指定介護予防サービス等の事業の人員、設備及び運営並びに指定介護予防サービス等に係る介護予防のための効果的な支援の方法に関する基準（平成18年厚生労働省令第35号。以下「指定介護予防サービス等基準」という。）第129条第1項に規定する指定介護予防短期入所生活介護事業所（以下「指定短期入所生活介護事業所等」という。）が併設される場合においては、当該指定短期入所生活介護事業所等の医師については、当該指定地域密着型介護老人福祉施設の医師により当該指定短期入所生活介護事業所等の利用者の健康管理が適切に行われると認められるときは、これを置かないことができる。
- 13 指定地域密着型介護老人福祉施設に指定通所介護事業所（指定居宅サービス等基準第93条第1項に規定する指定通所介護事業所をいう。以下同じ。）、指定短期入所生活介護事業所等、指定地域密着型通所介護事業所又は併設型指定認知症対応型通所介護の事業を行う事業所若しくは指定地域密着型介護予防サービス基準等条例第5条第1項に規定する併設型指定介護予防認知症対応型通所介護の事業を行う事業所が併設される場合においては、当該併設される事業所の生活相談員、栄養士又は機能訓練指導員については、当該指定地域密着型介護老人福祉施設の生活相談員、栄養士若しくは管理栄養士又は機能訓練指導員により当該事業所の利用者の処遇が適切に行われると認められるときは、これを置かないことができる。
- 14 指定地域密着型介護老人福祉施設に併設される指定短期入所生活介護事業所等の入所定員は、当該指定地域密着型介護老人福祉施設の入所定員と同数を上限とする。
- 15 指定地域密着型介護老人福祉施設に指定小規模多機能型居宅介護事業所又は指定看護小規模多機能型居宅介護事業所が併設される場合においては、当該指定地域密着型介護老人福祉施設の介護支援専門員については、当該併設される指定小規模多機能型居宅介護事業所又は指定看護小規模多機能型居宅介護事業所の介護支援専門員により当該指定地域密着型介護老人福祉施設の利用者の処遇が適切に行われると認められるときは、これを置かないことができる。
- 16 指定地域密着型介護老人福祉施設に指定小規模

- 10 第1項第5号の機能訓練指導員は、当該指定地域密着型介護老人福祉施設の他の職務に従事することができる。
- 11 第1項第6号の介護支援専門員は、専らその職務に従事する常勤の者でなければならない。ただし、入所者の処遇に支障がない場合は、当該指定地域密着型介護老人福祉施設の他の職務に従事することができる。
- 12 指定地域密着型介護老人福祉施設に指定短期入所生活介護事業所又は指定介護予防サービス等の事業の人員、設備及び運営並びに指定介護予防サービス等に係る介護予防のための効果的な支援の方法に関する基準（平成18年厚生労働省令第35号。以下「指定介護予防サービス等基準」という。）第129条第1項に規定する指定介護予防短期入所生活介護事業所（以下「指定短期入所生活介護事業所等」という。）が併設される場合においては、当該指定短期入所生活介護事業所等の医師については、当該指定地域密着型介護老人福祉施設の医師により当該指定短期入所生活介護事業所等の利用者の健康管理が適切に行われると認められるときは、これを置かないことができる。
- 13 指定地域密着型介護老人福祉施設に指定通所介護事業所（指定居宅サービス等基準第93条第1項に規定する指定通所介護事業所をいう。以下同じ。）、指定短期入所生活介護事業所等、指定地域密着型通所介護事業所又は併設型指定認知症対応型通所介護の事業を行う事業所若しくは指定地域密着型介護予防サービス基準等条例第5条第1項に規定する併設型指定介護予防認知症対応型通所介護の事業を行う事業所が併設される場合においては、当該併設される事業所の生活相談員、栄養士又は機能訓練指導員については、当該指定地域密着型介護老人福祉施設の生活相談員、栄養士若しくは管理栄養士又は機能訓練指導員により当該事業所の利用者の処遇が適切に行われると認められるときは、これを置かないことができる。
- 14 指定地域密着型介護老人福祉施設に併設される指定短期入所生活介護事業所等の入所定員は、当該指定地域密着型介護老人福祉施設の入所定員と同数を上限とする。
- 15 指定地域密着型介護老人福祉施設に指定小規模多機能型居宅介護事業所又は指定看護小規模多機能型居宅介護事業所が併設される場合においては、当該指定地域密着型介護老人福祉施設の介護支援専門員については、当該併設される指定小規模多機能型居宅介護事業所又は指定看護小規模多機能型居宅介護事業所の介護支援専門員により当該指定地域密着型介護老人福祉施設の利用者の処遇が適切に行われると認められるときは、これを置かないことができる。
- 16 指定地域密着型介護老人福祉施設に指定小規模

多機能型居宅介護事業所、指定看護小規模多機能型居宅介護事業所又は指定地域密着型介護予防サービス基準等条例第44条第1項に規定する指定介護予防小規模多機能型居宅介護事業所（以下「指定小規模多機能型居宅介護事業所等」という。）が併設される場合においては、当該指定地域密着型介護老人福祉施設が前各項に定める人員に関する基準を満たす従業者を置くほか、当該指定小規模多機能型居宅介護事業所等に第82条若しくは第191条又は指定地域密着型介護予防サービス基準等条例第44条に定める人員に関する基準を満たす従業者が置かれているときは、当該指定地域密着型介護老人福祉施設の従業者は、当該指定小規模多機能型居宅介護事業所等の職務に従事することができる。

- 17 第1項第1号の医師及び同項第6号の介護支援専門員の数、サテライト型居住施設の本体施設である指定地域密着型介護老人福祉施設であって、当該サテライト型居住施設に医師又は介護支援専門員を置かない場合にあつては、指定地域密着型介護老人福祉施設の入所者の数及び当該サテライト型居住施設の入所者の数の合計数を基礎として算出しなければならない。この場合にあつて、介護支援専門員数は、同号の規定にかかわらず、1以上（入所者の数が100又はその端数を増すごとに1を標準とする。）とする。

（緊急時等の対応）

第165条の2 指定地域密着型介護老人福祉施設は、現に指定地域密着型介護老人福祉施設入所者生活介護の提供を行っているときに入所者の病状の急変が生じた場合その他必要な場合のため、あらかじめ、第151条第1項第1号に掲げる医師

と連携方法その他の緊急時等における対応方法を定めておかなければならない。

（管理者による管理）

第166条 指定地域密着型介護老人福祉施設の管理者は、専ら当該指定地域密着型介護老人福祉施設の職務に従事する常勤の者でなければならない。ただし、当該指定地域密着型介護老人福祉施設の管理上支障がない場合は、同一敷地内にある他の事業所、施設等又は本体施設の職務（本体施設が病院又は診療所の場合は、管理者としての職務を除く。）に従事することができる。

（計画担当介護支援専門員の責務）

第167条 計画担当介護支援専門員は、第158条に規定する業務のほか、次に掲げる業務を行うものとする。

多機能型居宅介護事業所、指定看護小規模多機能型居宅介護事業所又は指定地域密着型介護予防サービス基準等条例第44条第1項に規定する指定介護予防小規模多機能型居宅介護事業所（以下「指定小規模多機能型居宅介護事業所等」という。）が併設される場合においては、当該指定地域密着型介護老人福祉施設が前各項に定める人員に関する基準を満たす従業者を置くほか、当該指定小規模多機能型居宅介護事業所等に第82条若しくは第191条又は指定地域密着型介護予防サービス基準等条例第44条に定める人員に関する基準を満たす従業者が置かれているときは、当該指定地域密着型介護老人福祉施設の従業者は、当該指定小規模多機能型居宅介護事業所等の職務に従事することができる。

- 17 第1項第1号の医師及び同項第6号の介護支援専門員の数、サテライト型居住施設の本体施設である指定地域密着型介護老人福祉施設であって、当該サテライト型居住施設に医師又は介護支援専門員を置かない場合にあつては、指定地域密着型介護老人福祉施設の入所者の数及び当該サテライト型居住施設の入所者の数の合計数を基礎として算出しなければならない。この場合にあつて、介護支援専門員数は、同号の規定にかかわらず、1以上（入所者の数が100又はその端数を増すごとに1を標準とする。）とする。

（緊急時等の対応）

第165条の2 指定地域密着型介護老人福祉施設は、現に指定地域密着型介護老人福祉施設入所者生活介護の提供を行っているときに入所者の病状の急変が生じた場合その他必要な場合のため、あらかじめ、第151条第1項第1号に掲げる医師及び協力医療機関の協力を得て、当該医師及び当該協力医療機関との連携方法その他の緊急時等における対応方法を定めておかなければならない。

2 指定地域密着型介護老人福祉施設は、前項の医師及び協力医療機関の協力を得て、1年に1回以上、緊急時等における対応方法の見直しを行い、必要に応じて緊急時等における対応方法の変更を行わなければならない。

（管理者による管理）

第166条 指定地域密着型介護老人福祉施設の管理者は、専ら当該指定地域密着型介護老人福祉施設の職務に従事する常勤の者でなければならない。ただし、当該指定地域密着型介護老人福祉施設の管理上支障がない場合は、他の事業所、施設等又は本体施設の職務（本体施設が病院又は診療所の場合は、管理者としての職務を除く。）に従事することができる。

（計画担当介護支援専門員の責務）

第167条 計画担当介護支援専門員は、第158条に規定する業務のほか、次に掲げる業務を行うものとする。



る。

- (1) 入所申込者の入所に際し、その者に係る指定居宅介護支援事業者に対する照会等により、その者の心身の状況、生活歴、病歴、指定居宅サービス等の利用状況等を把握すること。
- (2) 入所者の心身の状況、その置かれている環境等に照らし、その者が居宅において日常生活を営むことができるかどうかについて定期的に検討すること。
- (3) その心身の状況、その置かれている環境等に照らし、居宅において日常生活を営むことができると認められる入所者に対し、その者及びその家族の希望、その者が退所後に置かれることとなる環境等を勘案し、その者の円滑な退所のために必要な援助を行うこと。
- (4) 入所者の退所に際し、居宅サービス計画の作成等の援助に資するため、指定居宅介護支援事業者に対して情報を提供するほか、保健医療サービス又は福祉サービスを提供する者と密接に連携すること。
- (5) 第157条第5項に規定する身体的拘束等の態様及び時間、その際の入所者の心身の状況並びに緊急やむを得ない理由を記録すること。
- (6) 第177条において準用する第38条第2項に規定する苦情の内容等を記録すること。
- (7) 第175条第3項に規定する事故の状況及び事故に際して採った処置について記録すること。

(協力病院等)

第172条 指定地域密着型介護老人福祉施設は、入院治療を必要とする入所者のために、あらかじめ、協力病院

\_\_\_\_\_を定めておかなければならない。\_\_\_\_\_

\_\_\_\_\_

\_\_\_\_\_

る。

- (1) 入所申込者の入所に際し、その者に係る指定居宅介護支援事業者に対する照会等により、その者の心身の状況、生活歴、病歴、指定居宅サービス等の利用状況等を把握すること。
- (2) 入所者の心身の状況、その置かれている環境等に照らし、その者が居宅において日常生活を営むことができるかどうかについて定期的に検討すること。
- (3) その心身の状況、その置かれている環境等に照らし、居宅において日常生活を営むことができると認められる入所者に対し、その者及びその家族の希望、その者が退所後に置かれることとなる環境等を勘案し、その者の円滑な退所のために必要な援助を行うこと。
- (4) 入所者の退所に際し、居宅サービス計画の作成等の援助に資するため、指定居宅介護支援事業者に対して情報を提供するほか、保健医療サービス又は福祉サービスを提供する者と密接に連携すること。
- (5) 第157条第5項の規定による身体的拘束等の態様及び時間、その際の入所者の心身の状況並びに緊急やむを得ない理由の記録を行うこと。
- (6) 第177条において準用する第38条第2項の規定による苦情の内容等の記録を行うこと。
- (7) 第175条第3項の規定による事故の状況及び事故に際して採った処置についての記録を行うこと。

(協力医療機関等)

第172条 指定地域密着型介護老人福祉施設は、入所者の病状の急変等に備えるため、あらかじめ、次の各号に掲げる要件を満たす協力医療機関(第3号の要件を満たす協力医療機関にあっては、病院に限る。)を定めておかなければならない。ただし、複数の医療機関を協力医療機関として定めることにより当該各号の要件を満たすこととしても差し支えない。

(1) 入所者の病状が急変した場合等において医師又は看護職員が相談対応を行う体制を、常時確保していること。

(2) 当該指定地域密着型介護老人福祉施設からの診療の求めがあった場合において診療を行う体制を、常時確保していること。

(3) 入所者の病状が急変した場合等において、当該指定地域密着型介護老人福祉施設の医師又は協力医療機関その他の医療機関の医師が診療を行い、入院を要すると認められた入所者の入院を原則として受け入れる体制を確保していること。

2 指定地域密着型介護老人福祉施設は、1年に1回以上、協力医療機関との間で、入所者の病状が急変した場合等の対応を確認するとともに、協力医療機

2 指定地域密着型介護老人福祉施設は、あらかじめ、協力歯科医療機関を定めておくよう努めなければならない。

(記録の整備)

第176条 指定地域密着型介護老人福祉施設は、従業者、設備及び会計に関する諸記録を整備しておかななければならない。

2 指定地域密着型介護老人福祉施設は、入所者に対する指定地域密着型介護老人福祉施設入所者生活介護の提供に関する次の各号に掲げる記録を整備し、その完結の日から5年間保存しなければならない。

- (1) 地域密着型施設サービス計画
- (2) 第155条第2項に規定する提供した具体的なサービスの内容等の記録
- (3) 第157条第5項に規定する身体的拘束等の態様及び時間、その際の入所者の心身の状況並びに緊急やむを得ない理由の記録
- (4) 次条において準用する第28条に規定する市への通知に係る記録
- (5) 次条において準用する第38条第2項に規定する苦情の内容等の記録
- (6) 前条第3項に規定する事故の状況及び事故に際して採った処置についての記録
- (7) 次条において準用する第59条の17第2項に規定する報告、評価、要望、助言等の記録

(準用)

第177条 第9条、第10条、第12条、第13条、第22条、第28条、第32条の2、第34条、第36条、第38条、第40条の2、第41条、第59条の11、第59条の15及び第59条の17第1項から第4項まで の規定は、指定地域密着型介護老人福祉施設について準用する。この場合において、第9条第1項中「第31条に規定する運営規程」とあるのは「第168条に規定する重要事項に関する規程」と、同項、第32

関の名称等を市長に届け出なければならない。

3 指定地域密着型介護老人福祉施設は、第二種協定指定医療機関との間で、新興感染症の発生時等の対応を取り決めるように努めなければならない。

4 指定地域密着型介護老人福祉施設は、協力医療機関が第二種協定指定医療機関である場合においては、当該第二種協定指定医療機関との間で、新興感染症の発生時等の対応について協議を行わなければならない。

5 指定地域密着型介護老人福祉施設は、入所者が協力医療機関その他の医療機関に入院した後に、当該入所者の病状が軽快し、退院が可能となった場合においては、再び当該指定地域密着型介護老人福祉施設に速やかに入所させることができるように努めなければならない。

6 指定地域密着型介護老人福祉施設は、あらかじめ、協力歯科医療機関を定めておくよう努めなければならない。

(記録の整備)

第176条 指定地域密着型介護老人福祉施設は、従業者、設備及び会計に関する諸記録を整備しておかななければならない。

2 指定地域密着型介護老人福祉施設は、入所者に対する指定地域密着型介護老人福祉施設入所者生活介護の提供に関する次の各号に掲げる記録を整備し、その完結の日から5年間保存しなければならない。

- (1) 地域密着型施設サービス計画
- (2) 第155条第2項の規定による提供した具体的なサービスの内容等の記録
- (3) 第157条第5項の規定による身体的拘束等の態様及び時間、その際の入所者の心身の状況並びに緊急やむを得ない理由の記録
- (4) 次条において準用する第28条の規定による市への通知に係る記録
- (5) 次条において準用する第38条第2項の規定による苦情の内容等の記録
- (6) 前条第3項の規定による事故の状況及び事故に際して採った処置についての記録
- (7) 次条において準用する第59条の17第2項に規定する報告、評価、要望、助言等の記録

(準用)

第177条 第9条、第10条、第12条、第13条、第22条、第28条、第32条の2、第34条、第36条、第38条、第40条の2、第41条、第59条の11、第59条の15、第59条の17第1項から第4項まで及び第106条の2の規定は、指定地域密着型介護老人福祉施設について準用する。この場合において、第9条第1項中「第31条に規定する運営規程」とあるのは「第168条に規定する重要事項に関する規程」と、同項、第32

条の2第2項、第34条第1項並びに第40条の2第1号及び第3号中「定期巡回・随時対応型訪問介護看護従業者」とあるのは「従業者」と、第13条第1項中「指定定期巡回・随時対応型訪問介護看護の提供の開始に際し、」とあるのは「入所の際に」と、同条第2項中「指定居宅介護支援が利用者に対して行われていない等の場合であって必要と認めるときは、要介護認定」とあるのは「要介護認定」と、第59条の11第2項中「この節」とあるのは「第8章第4節」と、第59条の17第1項中「地域密着型通所介護について知見を有する者」とあるのは「地域密着型介護老人福祉施設入所者生活介護について知見を有する者」と、「6月」とあるのは「2月」と、「12月」とあるのは「3月」と読み替えるものとする。

(勤務体制の確保等)

第187条 ユニット型指定地域密着型介護老人福祉施設は、入居者に対し、適切な指定地域密着型介護老人福祉施設入所者生活介護を提供することができるよう、従業者の勤務の体制を定めておかなければならない。

2 前項の従業者の勤務の体制を定めるに当たっては、入居者が安心して日常生活を送ることができるよう、継続性を重視したサービスの提供に配慮する観点から、次の各号に定める職員配置を行わなければならない。

(1) 昼間については、ユニットごとに常時1人以上の介護職員又は看護職員を配置すること。

(2) 夜間及び深夜については、2ユニットごとに1人以上の介護職員又は看護職員を夜間及び深夜の勤務に従事する職員として配置すること。

(3) ユニットごとに、常勤のユニットリーダーを配置すること。

3 ユニット型指定地域密着型介護老人福祉施設は、当該ユニット型指定地域密着型介護老人福祉施設の従業者によって指定地域密着型介護老人福祉施設入所者生活介護を提供しなければならない。ただし、入居者に対する指定地域密着型介護老人福祉施設入所者生活介護の提供に直接影響を及ぼさない業務については、この限りでない。

4 ユニット型指定地域密着型介護老人福祉施設は、従業者に対し、その資質の向上のための研修の機会を確保しなければならない。その際、当該ユニット型指定地域密着型介護老人福祉施設は、全ての従業者（看護師、准看護師、介護福祉士、介護支援専門員、法第8条第2項に規定する政令で定める者等の資格を有する者その他これに類する者を除く。）に対し、認知症介護に係る基礎的な研修を受講させるために必要な措置を講じなければならない。

条の2第2項、第34条第1項並びに第40条の2第1号及び第3号中「定期巡回・随時対応型訪問介護看護従業者」とあるのは「従業者」と、第13条第1項中「指定定期巡回・随時対応型訪問介護看護の提供の開始に際し、」とあるのは「入所の際に」と、同条第2項中「指定居宅介護支援が利用者に対して行われていない等の場合であって必要と認めるときは、要介護認定」とあるのは「要介護認定」と、第59条の11第2項中「この節」とあるのは「第8章第4節」と、第59条の17第1項中「地域密着型通所介護について知見を有する者」とあるのは「地域密着型介護老人福祉施設入所者生活介護について知見を有する者」と、「6月」とあるのは「2月」と、「12月」とあるのは「3月」と読み替えるものとする。

(勤務体制の確保等)

第187条 ユニット型指定地域密着型介護老人福祉施設は、入居者に対し、適切な指定地域密着型介護老人福祉施設入所者生活介護を提供することができるよう、従業者の勤務の体制を定めておかなければならない。

2 前項の従業者の勤務の体制を定めるに当たっては、入居者が安心して日常生活を送ることができるよう、継続性を重視したサービスの提供に配慮する観点から、次の各号に定める職員配置を行わなければならない。

(1) 昼間については、ユニットごとに常時1人以上の介護職員又は看護職員を配置すること。

(2) 夜間及び深夜については、2ユニットごとに1人以上の介護職員又は看護職員を夜間及び深夜の勤務に従事する職員として配置すること。

(3) ユニットごとに、常勤のユニットリーダーを配置すること。

3 ユニット型指定地域密着型介護老人福祉施設は、当該ユニット型指定地域密着型介護老人福祉施設の従業者によって指定地域密着型介護老人福祉施設入所者生活介護を提供しなければならない。ただし、入居者に対する指定地域密着型介護老人福祉施設入所者生活介護の提供に直接影響を及ぼさない業務については、この限りでない。

4 ユニット型指定地域密着型介護老人福祉施設は、従業者に対し、その資質の向上のための研修の機会を確保しなければならない。その際、当該ユニット型指定地域密着型介護老人福祉施設は、全ての従業者（看護師、准看護師、介護福祉士、介護支援専門員、法第8条第2項に規定する政令で定める者等の資格を有する者その他これに類する者を除く。）に対し、認知症介護に係る基礎的な研修を受講させるために必要な措置を講じなければならない。

5 ユニット型指定地域密着型介護老人福祉施設の管理者は、ユニット型施設の管理等に係る研修を受

5 ユニット型指定地域密着型介護老人福祉施設は、適切な指定地域密着型介護老人福祉施設入所者生活介護の提供を確保する観点から、職場において行われる性的な言動又は優越的な関係を背景とした言動であつて業務上必要かつ相当な範囲を超えたものにより従業者の就業環境が害されることを防止するための方針の明確化等の必要な措置を講じなければならない。

(準用)

第189条 第9条、第10条、第12条、第13条、第22条、第28条、第32条の2、第34条、第36条、第38条、第40条の2、第41条、第59条の11、第59条の15、第59条の17第1項から第4項まで\_\_\_\_\_、第153条から第155条まで、第158条、第161条、第163条から第167条まで及び第171条から第176条までの規定は、ユニット型指定地域密着型介護老人福祉施設について準用する。この場合において、第9条第1項中「第31条に規定する運営規程」とあるのは「第186条に規定する重要事項に関する規程」と、同項、第32条の2第2項、第34条第1項並びに第40条の2第1号及び第3号中「定期巡回・随時対応型訪問介護看護従業者」とあるのは「従業者」と、第13条第1項中「指定定期巡回・随時対応型訪問介護看護の提供の開始に際し、」とあるのは「入居の際に」と、同条第2項中「指定居宅介護支援が利用者に対して行われていない等の場合であつて必要と認めるときは、要介護認定」とあるのは「要介護認定」と、第59条の11第2項中「この節」とあるのは「第8章第5節」と、第59条の17第1項中「地域密着型通所介護について知見を有する者」とあるのは「地域密着型介護老人福祉施設入所者生活介護について知見を有する者」と、「6月」とあるのは「2月」と、「12月」とあるのは「3月」と、第167条中「第158条」とあるのは「第189条において準用する第158条」と、同条第5号中「第157条第5項」とあるのは「第182条第7項」と、同条第6号中「第177条」とあるのは「第189条」と、同条第7号中「第175条第3項」とあるのは「第189条において準用する第175条第3項」と、第176条第2項第2号中「第155条第2項」とあるのは「第189条において準用する第155条第2項」と、同項第3号中「第157条第5項」とあるのは「第182条第7項」と、同項第4号及び第5号中「次条」とあるのは「第189条」と、同項第6号中「前条第3項」とあるのは「第189条において準用する前条第3項」と読み替えるものとする。

(基本方針)

第190条 指定地域密着型サービスに該当する複合型サービス(介護保険法施行規則第17条の10に規定する看護小規模多機能型居宅介護)に限る。以下この章において「指定看護小規模多機能型居宅介護」とい

講するよう努めなければならない。

6 ユニット型指定地域密着型介護老人福祉施設は、適切な指定地域密着型介護老人福祉施設入所者生活介護の提供を確保する観点から、職場において行われる性的な言動又は優越的な関係を背景とした言動であつて業務上必要かつ相当な範囲を超えたものにより従業者の就業環境が害されることを防止するための方針の明確化等の必要な措置を講じなければならない。

(準用)

第189条 第9条、第10条、第12条、第13条、第22条、第28条、第32条の2、第34条、第36条、第38条、第40条の2、第41条、第59条の11、第59条の15、第59条の17第1項から第4項まで、第106条の2、第153条から第155条まで、第158条、第161条、第163条から第167条まで及び第171条から第176条までの規定は、ユニット型指定地域密着型介護老人福祉施設について準用する。この場合において、第9条第1項中「第31条に規定する運営規程」とあるのは「第186条に規定する重要事項に関する規程」と、同項、第32条の2第2項、第34条第1項並びに第40条の2第1号及び第3号中「定期巡回・随時対応型訪問介護看護従業者」とあるのは「従業者」と、第13条第1項中「指定定期巡回・随時対応型訪問介護看護の提供の開始に際し、」とあるのは「入居の際に」と、同条第2項中「指定居宅介護支援が利用者に対して行われていない等の場合であつて必要と認めるときは、要介護認定」とあるのは「要介護認定」と、第59条の11第2項中「この節」とあるのは「第8章第5節」と、第59条の17第1項中「地域密着型通所介護について知見を有する者」とあるのは「地域密着型介護老人福祉施設入所者生活介護について知見を有する者」と、「6月」とあるのは「2月」と、「12月」とあるのは「3月」と、第167条中「第158条」とあるのは「第189条において準用する第158条」と、同条第5号中「第157条第5項」とあるのは「第182条第7項」と、同条第6号中「第177条」とあるのは「第189条」と、同条第7号中「第175条第3項」とあるのは「第189条において準用する第175条第3項」と、第176条第2項第2号中「第155条第2項」とあるのは「第189条において準用する第155条第2項」と、同項第3号中「第157条第5項」とあるのは「第182条第7項」と、同項第4号及び第5号中「次条」とあるのは「第189条」と、同項第6号中「前条第3項」とあるのは「第189条において準用する前条第3項」と読み替えるものとする。

(基本方針)

第190条 指定地域密着型サービスに該当する複合型サービス(法第8条第23項第1号に規定するもの)に限る。以下この章において「指定看護小規模多機能型居宅介護」とい

う。)の事業は、指定居宅サービス等基準第59条に規定する訪問看護の基本方針及び第81条に規定する小規模多機能型居宅介護の基本方針を踏まえて行うものでなければならない。

(従業者の員数等)

第191条 指定看護小規模多機能型居宅介護の事業を行う者(以下「指定看護小規模多機能型居宅介護事業者」という。)が当該事業を行う事業所(以下「指定看護小規模多機能型居宅介護事業所」という。)ごとに置くべき指定看護小規模多機能型居宅介護の提供に当たる従業者(以下「看護小規模多機能型居宅介護従業者」という。)の員数は、夜間及び深夜の時間帯以外の時間帯に指定看護小規模多機能型居宅介護の提供に当たる看護小規模多機能型居宅介護従業者については、常勤換算方法で、通いサービス(登録者(指定看護小規模多機能型居宅介護を利用するために指定看護小規模多機能型居宅介護事業所に登録を受けた者をいう。以下同じ。)を指定看護小規模多機能型居宅介護事業所に通わせて行う指定看護小規模多機能型居宅介護事業をいう。以下同じ。)の提供に当たる者をその利用者の数が3又はその端数を増すごとに1以上及び訪問サービス(看護小規模多機能型居宅介護従業者が登録者の居宅を訪問し、当該居宅において行う指定看護小規模多機能型居宅介護(第82条第7項に規定する本体事業所である指定看護小規模多機能型居宅介護事業所にあつては当該本体事業所に係るサテライト型指定小規模多機能型居宅介護事業所及び指定地域密着型介護予防サービス基準等条例第44条第7項に規定するサテライト型指定介護予防小規模多機能型居宅介護事業所(第6項において「サテライト型指定介護予防小規模多機能型居宅介護事業所」という。)の登録者、第8項に規定する本体事業所である指定看護小規模多機能型居宅介護事業所にあつては、当該本体事業所に係る同項に規定するサテライト型指定看護小規模多機能型居宅介護事業所の登録者並びに同項に規定するサテライト型指定看護小規模多機能型居宅介護事業所にあつては、当該サテライト型指定看護小規模多機能型居宅介護事業所に係る同項に規定する本体事業所、当該本体事業所に係る他の同項に規定するサテライト型指定看護小規模多機能型居宅介護事業所及び当該本体事業所に係る第82条第7項に規定するサテライト型指定小規模多機能型居宅介護事業所の登録者の居宅において行う指定看護小規模多機能型居宅介護を含む。)をいう。以下この章において同じ。)の提供に当たる者を2以上とし、夜間及び深夜の時間帯を通じて指定看護小規模多機能型居宅介護の提供に当たる看護小規模多機能型居宅介護従業者については、夜間及び深夜の勤務(夜間及び深夜の時間帯に行われる勤務(宿直勤務を除く。))をいう。第6項において同じ。)に当たる者

う。)の事業は、指定居宅サービス等基準第59条に規定する訪問看護の基本方針及び第81条に規定する小規模多機能型居宅介護の基本方針を踏まえて行うものでなければならない。

(従業者の員数等)

第191条 指定看護小規模多機能型居宅介護の事業を行う者(以下「指定看護小規模多機能型居宅介護事業者」という。)が当該事業を行う事業所(以下「指定看護小規模多機能型居宅介護事業所」という。)ごとに置くべき指定看護小規模多機能型居宅介護の提供に当たる従業者(以下「看護小規模多機能型居宅介護従業者」という。)の員数は、夜間及び深夜の時間帯以外の時間帯に指定看護小規模多機能型居宅介護の提供に当たる看護小規模多機能型居宅介護従業者については、常勤換算方法で、通いサービス(登録者(指定看護小規模多機能型居宅介護を利用するために指定看護小規模多機能型居宅介護事業所に登録を受けた者をいう。以下同じ。)を指定看護小規模多機能型居宅介護事業所に通わせて行う指定看護小規模多機能型居宅介護事業をいう。以下同じ。)の提供に当たる者をその利用者の数が3又はその端数を増すごとに1以上及び訪問サービス(看護小規模多機能型居宅介護従業者が登録者の居宅を訪問し、当該居宅において行う指定看護小規模多機能型居宅介護(第82条第7項に規定する本体事業所である指定看護小規模多機能型居宅介護事業所にあつては当該本体事業所に係るサテライト型指定小規模多機能型居宅介護事業所及び指定地域密着型介護予防サービス基準等条例第44条第7項に規定するサテライト型指定介護予防小規模多機能型居宅介護事業所(第6項において「サテライト型指定介護予防小規模多機能型居宅介護事業所」という。)の登録者、第8項に規定する本体事業所である指定看護小規模多機能型居宅介護事業所にあつては、当該本体事業所に係る同項に規定するサテライト型指定看護小規模多機能型居宅介護事業所の登録者並びに同項に規定するサテライト型指定看護小規模多機能型居宅介護事業所にあつては、当該サテライト型指定看護小規模多機能型居宅介護事業所に係る同項に規定する本体事業所、当該本体事業所に係る他の同項に規定するサテライト型指定看護小規模多機能型居宅介護事業所及び当該本体事業所に係る第82条第7項に規定するサテライト型指定小規模多機能型居宅介護事業所の登録者の居宅において行う指定看護小規模多機能型居宅介護を含む。)をいう。以下この章において同じ。)の提供に当たる者を2以上とし、夜間及び深夜の時間帯を通じて指定看護小規模多機能型居宅介護の提供に当たる看護小規模多機能型居宅介護従業者については、夜間及び深夜の勤務(夜間及び深夜の時間帯に行われる勤務(宿直勤務を除く。))をいう。第6項において同じ。)に当たる者

を1以上及び宿直勤務に当たる者を当該宿直勤務に必要な数以上とする。

- 2 前項の利用者の数は、前年度の平均値とする。ただし、新規に指定を受ける場合は、推定数による。
- 3 第1項の看護小規模多機能型居宅介護従業者のうち1以上の者は、常勤の保健師又は看護師でなければならない。
- 4 第1項の看護小規模多機能型居宅介護従業者のうち、常勤換算方法で2.5以上の者は、保健師、看護師又は准看護師（以下この章において「看護職員」という。）でなければならない。
- 5 第1項の通いサービス及び訪問サービスの提供に当たる従業者のうち、1以上の者は、看護職員でなければならない。
- 6 宿泊サービス（登録者を指定看護小規模多機能型居宅介護事業所に宿泊させて行う指定看護小規模多機能型居宅介護（第82条第7項に規定する本体事業所である指定看護小規模多機能型居宅介護事業所にあつては、当該本体事業所に係るサテライト型指定小規模多機能型居宅介護事業所又はサテライト型指定介護予防小規模多機能型居宅介護事業所の登録者の心身の状況を勘案し、その処遇に支障がない場合に、当該登録者を当該本体事業所に宿泊させて行う指定看護小規模多機能型居宅介護及び第8項に規定する本体事業所である指定看護小規模多機能型居宅介護事業所にあつては、当該本体事業所に係る同項に規定するサテライト型指定看護小規模多機能型居宅介護事業所の登録者の心身の状況を勘案し、その処遇に支障がない場合に、当該登録者を当該本体事業所に宿泊させて行う指定看護小規模多機能型居宅介護を含む。）をいう。以下同じ。）の利用者がいない場合であつて、夜間及び深夜の時間帯を通じて利用者に対して訪問サービスを提供するために必要な連絡体制を整備しているときは、第1項の規定にかかわらず、夜間及び深夜の時間帯を通じて夜間及び深夜の勤務並びに宿直勤務に当たる看護小規模多機能型居宅介護従業者を置かないことができる。
- 7 指定看護小規模多機能型居宅介護事業所に次の各号のいずれかに掲げる施設等が併設されている場合において、前各項に定める人員に関する基準を満たす看護小規模多機能型居宅介護従業者を置くほか、当該各号に掲げる施設等の人員に関する基準を満たす従業者を置いているときは、当該看護小規模多機能型居宅介護従業者は、当該各号に掲げる施設等の職務に従事することができる。
  - (1) 指定認知症対応型共同生活介護事業所
  - (2) 指定地域密着型特定施設
  - (3) 指定地域密着型介護老人福祉施設
  - (4) 指定介護療養型医療施設（医療法第7条第2項第4号に規定する療養病床を有する診療所で

を1以上及び宿直勤務に当たる者を当該宿直勤務に必要な数以上とする。

- 2 前項の利用者の数は、前年度の平均値とする。ただし、新規に指定を受ける場合は、推定数による。
- 3 第1項の看護小規模多機能型居宅介護従業者のうち1以上の者は、常勤の保健師又は看護師でなければならない。
- 4 第1項の看護小規模多機能型居宅介護従業者のうち、常勤換算方法で2.5以上の者は、保健師、看護師又は准看護師（以下この章において「看護職員」という。）でなければならない。
- 5 第1項の通いサービス及び訪問サービスの提供に当たる従業者のうち、1以上の者は、看護職員でなければならない。
- 6 宿泊サービス（登録者を指定看護小規模多機能型居宅介護事業所に宿泊させて行う指定看護小規模多機能型居宅介護（第82条第7項に規定する本体事業所である指定看護小規模多機能型居宅介護事業所にあつては、当該本体事業所に係るサテライト型指定小規模多機能型居宅介護事業所又はサテライト型指定介護予防小規模多機能型居宅介護事業所の登録者の心身の状況を勘案し、その処遇に支障がない場合に、当該登録者を当該本体事業所に宿泊させて行う指定看護小規模多機能型居宅介護及び第8項に規定する本体事業所である指定看護小規模多機能型居宅介護事業所にあつては、当該本体事業所に係る同項に規定するサテライト型指定看護小規模多機能型居宅介護事業所の登録者の心身の状況を勘案し、その処遇に支障がない場合に、当該登録者を当該本体事業所に宿泊させて行う指定看護小規模多機能型居宅介護を含む。）をいう。以下同じ。）の利用者がいない場合であつて、夜間及び深夜の時間帯を通じて利用者に対して訪問サービスを提供するために必要な連絡体制を整備しているときは、第1項の規定にかかわらず、夜間及び深夜の時間帯を通じて夜間及び深夜の勤務並びに宿直勤務に当たる看護小規模多機能型居宅介護従業者を置かないことができる。
- 7 指定看護小規模多機能型居宅介護事業所に次の各号のいずれかに掲げる施設等が併設されている場合において、前各項に定める人員に関する基準を満たす看護小規模多機能型居宅介護従業者を置くほか、当該各号に掲げる施設等の人員に関する基準を満たす従業者を置いているときは、当該看護小規模多機能型居宅介護従業者は、当該各号に掲げる施設等の職務に従事することができる。
  - (1) 指定認知症対応型共同生活介護事業所
  - (2) 指定地域密着型特定施設
  - (3) 指定地域密着型介護老人福祉施設

あるものに限る。)

#### (5) 介護医療院

- 8 第1項の規定にかかわらず、サテライト型指定看護小規模多機能型居宅介護事業所(利用者又はその家族等から電話等により看護に関する意見を求められた場合に常時対応し、利用者に対し適切な看護サービスを提供できる体制にある指定看護小規模多機能型居宅介護事業所であって、指定居宅サービス事業等その他の保健医療又は福祉に関する事業について3年以上の経験を有する指定看護小規模多機能型居宅介護事業者により設置される当該指定看護小規模多機能型居宅介護事業所以外の指定看護小規模多機能型居宅介護事業所であって、当該指定看護小規模多機能型居宅介護事業所に対して指定看護小規模多機能型居宅介護の提供に係る支援を行うもの(以下この章において「本体事業所」という。))との密接な連携の下に運営され、利用者に対し適切な看護サービスを提供できる体制にあるものをいう。以下同じ。)に置くべき訪問サービスの提供に当たる看護小規模多機能型居宅介護従業者については、本体事業所の職員により当該サテライト型指定看護小規模多機能型居宅介護事業所の登録者の処遇が適切に行われると認められるときは、2人以上とすることができる。
- 9 第1項の規定にかかわらず、サテライト型指定看護小規模多機能型居宅介護事業所については、夜間及び深夜の時間帯を通じて本体事業所において宿直勤務を行う看護小規模多機能型居宅介護従業者により当該サテライト型指定看護小規模多機能型居宅介護事業所の登録者の処遇が適切に行われると認められるときは、夜間及び深夜の時間帯を通じて宿直勤務を行う看護小規模多機能型居宅介護従業者を置かないことができる。
- 10 第4項の規定にかかわらず、サテライト型指定看護小規模多機能型居宅介護事業所については、看護職員の員数は常勤換算方法で1以上とする。
- 11 指定看護小規模多機能型居宅介護事業者は、登録者に係る居宅サービス計画及び看護小規模多機能型居宅介護計画の作成に専ら従事する介護支援専門員を置かなければならない。ただし、当該介護支援専門員は、利用者の処遇に支障がない場合は、当該指定看護小規模多機能型居宅介護事業所の他の職務に従事し、又は当該指定看護小規模多機能型居宅介護事業所に併設する第7項各号に掲げる施設等の職務に従事することができる。
- 12 前項の介護支援専門員は、別に厚生労働大臣が定める研修を修了している者でなければならない。
- 13 第11項の規定にかかわらず、サテライト型指定看護小規模多機能型居宅介護事業所については、本体事業所の介護支援専門員により当該サテライト型指定看護小規模多機能型居宅介護事業所の登録者に対して居宅サービス計画の作成が適切に行われ

#### (4) 介護医療院

- 8 第1項の規定にかかわらず、サテライト型指定看護小規模多機能型居宅介護事業所(利用者又はその家族等から電話等により看護に関する意見を求められた場合に常時対応し、利用者に対し適切な看護サービスを提供できる体制にある指定看護小規模多機能型居宅介護事業所であって、指定居宅サービス事業等その他の保健医療又は福祉に関する事業について3年以上の経験を有する指定看護小規模多機能型居宅介護事業者により設置される当該指定看護小規模多機能型居宅介護事業所以外の指定看護小規模多機能型居宅介護事業所であって、当該指定看護小規模多機能型居宅介護事業所に対して指定看護小規模多機能型居宅介護の提供に係る支援を行うもの(以下この章において「本体事業所」という。))との密接な連携の下に運営され、利用者に対し適切な看護サービスを提供できる体制にあるものをいう。以下同じ。)に置くべき訪問サービスの提供に当たる看護小規模多機能型居宅介護従業者については、本体事業所の職員により当該サテライト型指定看護小規模多機能型居宅介護事業所の登録者の処遇が適切に行われると認められるときは、2人以上とすることができる。
- 9 第1項の規定にかかわらず、サテライト型指定看護小規模多機能型居宅介護事業所については、夜間及び深夜の時間帯を通じて本体事業所において宿直勤務を行う看護小規模多機能型居宅介護従業者により当該サテライト型指定看護小規模多機能型居宅介護事業所の登録者の処遇が適切に行われると認められるときは、夜間及び深夜の時間帯を通じて宿直勤務を行う看護小規模多機能型居宅介護従業者を置かないことができる。
- 10 第4項の規定にかかわらず、サテライト型指定看護小規模多機能型居宅介護事業所については、看護職員の員数は常勤換算方法で1以上とする。
- 11 指定看護小規模多機能型居宅介護事業者は、登録者に係る居宅サービス計画及び看護小規模多機能型居宅介護計画の作成に専ら従事する介護支援専門員を置かなければならない。ただし、当該介護支援専門員は、利用者の処遇に支障がない場合は、当該指定看護小規模多機能型居宅介護事業所の他の職務に従事し、又は当該指定看護小規模多機能型居宅介護事業所に併設する第7項各号に掲げる施設等の職務に従事することができる。
- 12 前項の介護支援専門員は、別に厚生労働大臣が定める研修を修了している者でなければならない。
- 13 第11項の規定にかかわらず、サテライト型指定看護小規模多機能型居宅介護事業所については、本体事業所の介護支援専門員により当該サテライト型指定看護小規模多機能型居宅介護事業所の登録者に対して居宅サービス計画の作成が適切に行われ

るときは、介護支援専門員に代えて、看護小規模多機能型居宅介護計画の作成に専ら従事する前項の別に厚生労働大臣が定める研修を修了している者（第199条において「研修修了者」という。）を置くことができる。

- 14 指定複合型サービス事業者（指定地域密着型サービスに該当する複合型サービス（以下「指定複合型サービス」という。）の事業を行う者をいう。以下同じ。）が指定訪問看護事業者の指定を併せて受け、かつ、指定看護小規模多機能型居宅介護の事業と指定訪問看護の事業とが同一の事業所において一体的に運営されている場合に、指定居宅サービス等基準第60条第1項第1号イに規定する人員に関する基準を満たすとき（同条第4項の規定により同条第1項第1号イ及び第2号に規定する基準を満たしているものとみなされているとき及び第6条第12項の規定により同条第1項第4号アに規定する基準を満たしているものとみなされているときを除く。）は、当該指定看護小規模多機能型居宅介護事業者は、第4項に規定する基準を満たしているものとみなすことができる。

（管理者）

第192条 指定看護小規模多機能型居宅介護事業者は、指定看護小規模多機能型居宅介護事業所ごとに専らその職務に従事する常勤の管理者を置かなければならない。ただし、指定看護小規模多機能型居宅介護事業所の管理上支障がない場合は、当該指定看護小規模多機能型居宅介護事業所の他の職務に従事し、又は同一敷地内にある他の事業所、施設等若しくは当該指定看護小規模多機能型居宅介護事業所に併設する前条第7項各号に掲げる施設等の職務に従事することができるものとする。

- 2 前項本文の規定にかかわらず、指定看護小規模多機能型居宅介護事業所の管理上支障がない場合は、サテライト型指定看護小規模多機能型居宅介護事業所の管理者は、本体事業所の管理者をもって充てることができる。
- 3 第1項の管理者は、特別養護老人ホーム、老人デイサービスセンター、介護老人保健施設、介護医療院、指定小規模多機能型居宅介護事業所、指定認知症対応型共同生活介護事業所、指定看護小規模多機能型居宅介護事業所等の従業者若しくは訪問介護員等として3年以上認知症である者の介護に従事した経験を有する者であって、別に厚生労働大臣が定める研修を修了しているもの、又は保健師若しくは看護師でなければならない。

（指定看護小規模多機能型居宅介護の具体的取扱方針）

第197条 指定看護小規模多機能型居宅介護の方針は、次に掲げるところによるものとする。

- （1） 指定看護小規模多機能型居宅介護は、利用者

るときは、介護支援専門員に代えて、看護小規模多機能型居宅介護計画の作成に専ら従事する前項の別に厚生労働大臣が定める研修を修了している者（第199条において「研修修了者」という。）を置くことができる。

- 14 指定複合型サービス事業者（指定地域密着型サービスに該当する複合型サービス（以下「指定複合型サービス」という。）の事業を行う者をいう。以下同じ。）が指定訪問看護事業者の指定を併せて受け、かつ、指定看護小規模多機能型居宅介護の事業と指定訪問看護の事業とが同一の事業所において一体的に運営されている場合に、指定居宅サービス等基準第60条第1項第1号イに規定する人員に関する基準を満たすとき（同条第4項の規定により同条第1項第1号イ及び第2号に規定する基準を満たしているものとみなされているとき及び第6条第12項の規定により同条第1項第4号アに規定する基準を満たしているものとみなされているときを除く。）は、当該指定看護小規模多機能型居宅介護事業者は、第4項に規定する基準を満たしているものとみなすことができる。

（管理者）

第192条 指定看護小規模多機能型居宅介護事業者は、指定看護小規模多機能型居宅介護事業所ごとに専らその職務に従事する常勤の管理者を置かなければならない。ただし、指定看護小規模多機能型居宅介護事業所の管理上支障がない場合は、当該指定看護小規模多機能型居宅介護事業所の他の職務に従事し、又は\_\_\_\_\_他の事業所、施設等

\_\_\_\_\_の職務に従事することができるものとする。

- 2 前項本文の規定にかかわらず、指定看護小規模多機能型居宅介護事業所の管理上支障がない場合は、サテライト型指定看護小規模多機能型居宅介護事業所の管理者は、本体事業所の管理者をもって充てることができる。
- 3 第1項の管理者は、特別養護老人ホーム、老人デイサービスセンター、介護老人保健施設、介護医療院、指定小規模多機能型居宅介護事業所、指定認知症対応型共同生活介護事業所、指定看護小規模多機能型居宅介護事業所等の従業者若しくは訪問介護員等として3年以上認知症である者の介護に従事した経験を有する者であって、別に厚生労働大臣が定める研修を修了しているもの、又は保健師若しくは看護師でなければならない。

（指定看護小規模多機能型居宅介護の具体的取扱方針）

第197条 指定看護小規模多機能型居宅介護の方針は、次に掲げるところによるものとする。

- （1） 指定看護小規模多機能型居宅介護は、利用者



が住み慣れた地域での生活を継続することができるよう、利用者の病状、心身の状況、希望及びその置かれている環境を踏まえて、通いサービス、訪問サービス及び宿泊サービスを柔軟に組み合わせることにより、療養上の管理の下で

妥当適切に行うものとする。

- (2) 指定看護小規模多機能型居宅介護は、利用者一人ひとりの人格を尊重し、利用者がそれぞれの役割を持って家庭的な環境の下で日常生活を送ることができるよう配慮して行うものとする。
- (3) 指定看護小規模多機能型居宅介護の提供に当たっては、看護小規模多機能型居宅介護計画に基づき、漫然かつ画一的にならないように、利用者の機能訓練及びその者が日常生活を営むことができるよう必要な援助を行うものとする。
- (4) 看護小規模多機能型居宅介護従業者は、指定看護小規模多機能型居宅介護の提供に当たっては、懇切丁寧に行うことを旨とし、利用者又はその家族に対し、療養上必要な事項その他サービスの提供の内容等について、理解しやすいように説明又は必要に応じた指導を行うものとする。
- (5) 指定看護小規模多機能型居宅介護事業者は、指定看護小規模多機能型居宅介護の提供に当たっては、当該利用者又は他の利用者等の生命又は身体を保護するため緊急やむを得ない場合を除き、身体的拘束等を行ってはならない。
- (6) 指定看護小規模多機能型居宅介護事業者は、前号の身体的拘束等を行う場合には、その態様及び時間、その際の利用者の心身の状況並びに緊急やむを得ない理由を記録しなければならない。

- (7) 指定看護小規模多機能型居宅介護は、通いサービスの利用者が登録定員に比べて著しく少ない状態が続くものであってはならない。
- (8) 指定看護小規模多機能型居宅介護事業者は、

が住み慣れた地域での生活を継続することができるよう、利用者の病状、心身の状況、希望及びその置かれている環境を踏まえて、通いサービス、訪問サービス及び宿泊サービスを柔軟に組み合わせることにより、当該利用者の居宅において、又はサービスの拠点に通わせ、若しくは短期間宿泊させ、日常生活上の世話及び機能訓練並びに療養上の世話又は必要な診療の補助を妥当適切に行うものとする。

- (2) 指定看護小規模多機能型居宅介護は、利用者一人ひとりの人格を尊重し、利用者がそれぞれの役割を持って家庭的な環境の下で日常生活を送ることができるよう配慮して行うものとする。
- (3) 指定看護小規模多機能型居宅介護の提供に当たっては、看護小規模多機能型居宅介護計画に基づき、漫然かつ画一的にならないように、利用者の機能訓練及びその者が日常生活を営むことができるよう必要な援助を行うものとする。
- (4) 看護小規模多機能型居宅介護従業者は、指定看護小規模多機能型居宅介護の提供に当たっては、懇切丁寧に行うことを旨とし、利用者又はその家族に対し、療養上必要な事項その他サービスの提供の内容等について、理解しやすいように説明又は必要に応じた指導を行うものとする。
- (5) 指定看護小規模多機能型居宅介護事業者は、指定看護小規模多機能型居宅介護の提供に当たっては、当該利用者又は他の利用者等の生命又は身体を保護するため緊急やむを得ない場合を除き、身体的拘束等を行ってはならない。
- (6) 指定看護小規模多機能型居宅介護事業者は、前号の身体的拘束等を行う場合には、その態様及び時間、その際の利用者の心身の状況並びに緊急やむを得ない理由を記録しなければならない。

- (7) 指定看護小規模多機能型居宅介護事業者は、身体的拘束等の適正化を図るため、次に掲げる措置を講じなければならない。

ア 身体的拘束等の適正化のための対策を検討する委員会(テレビ電話装置等を活用して行うことができるものとする。)を3月に1回以上開催するとともに、その結果について、看護小規模多機能型居宅介護従業者に周知徹底を図ること。

イ 身体的拘束等の適正化のための指針を整備すること。

ウ 看護小規模多機能型居宅介護従業者に対し、身体的拘束等の適正化のための研修を定期的に実施すること。

- (8) 指定看護小規模多機能型居宅介護は、通いサービスの利用者が登録定員に比べて著しく少ない状態が続くものであってはならない。
- (9) 指定看護小規模多機能型居宅介護事業者は、

登録者が通いサービスを利用していない日においては、可能な限り、訪問サービスの提供、電話連絡による見守り等を行う等登録者の居宅における生活を支えるために適切なサービスを提供しなければならない。

(9) 看護サービス(指定看護小規模多機能型居宅介護のうち、保健師、看護師、准看護師、理学療法士、作業療法士又は言語聴覚士(以下この章において「看護師等」という。))が利用者に対して行う療養上の世話又は必要な診療の補助であるものをいう。以下この章において同じ。)の提供に当たっては、主治の医師との密接な連携により、及び第199条第1項に規定する看護小規模多機能型居宅介護計画に基づき、利用者の心身の機能の維持回復が図られるよう妥当適切に行わなければならない。

(10) 看護サービスの提供に当たっては、医学の進歩に対応し、適切な看護技術をもって、サービスの提供を行わなければならない。

(11) 特殊な看護等については、これを行ってはならない。

(看護小規模多機能型居宅介護計画及び看護小規模多機能型居宅介護報告書の作成)

第199条 指定看護小規模多機能型居宅介護事業所の管理者は、介護支援専門員(第191条第13項の規定により介護支援専門員を配置していないサテライト型指定看護小規模多機能型居宅介護事業所にあつては、研修修了者。以下この条において同じ。)に看護小規模多機能型居宅介護計画の作成に関する業務を、看護師等(准看護師を除く。第9項において同じ。)に看護小規模多機能型居宅介護報告書の作成に関する業務を担当させるものとする。

2 介護支援専門員は、看護小規模多機能型居宅介護計画の作成に当たっては、看護師等と密接な連携を図りつつ行わなければならない。

3 介護支援専門員は、看護小規模多機能型居宅介護計画の作成に当たっては、地域における活動への参加の機会が提供されること等により、利用者の多様な活動が確保されるものとなるように努めなければならない。

4 介護支援専門員は、利用者の心身の状況、希望及びその置かれている環境を踏まえて、他の看護小規模多機能型居宅介護従業者と協議の上、援助の目標、当該目標を達成するための具体的なサービスの内容等を記載した看護小規模多機能型居宅介護計画を作成するとともに、これを基本としつつ、利用者の日々の様態、希望等を勘案し、随時適切に通いサービス、訪問サービス及び宿泊サービスを組み合わせた看護及び介護を行わなくてはならない。

5 介護支援専門員は、看護小規模多機能型居宅介護計画の作成に当たっては、その内容について利用者

登録者が通いサービスを利用していない日においては、可能な限り、訪問サービスの提供、電話連絡による見守り等を行う等登録者の居宅における生活を支えるために適切なサービスを提供しなければならない。

(10) 看護サービス(指定看護小規模多機能型居宅介護のうち、保健師、看護師、准看護師、理学療法士、作業療法士又は言語聴覚士(以下この章において「看護師等」という。))が利用者に対して行う療養上の世話又は必要な診療の補助であるものをいう。以下この章において同じ。)の提供に当たっては、主治の医師との密接な連携により、及び第199条第1項に規定する看護小規模多機能型居宅介護計画に基づき、利用者の心身の機能の維持回復が図られるよう妥当適切に行わなければならない。

(11) 看護サービスの提供に当たっては、医学の進歩に対応し、適切な看護技術をもって、サービスの提供を行わなければならない。

(12) 特殊な看護等については、これを行ってはならない。

(看護小規模多機能型居宅介護計画及び看護小規模多機能型居宅介護報告書の作成)

第199条 指定看護小規模多機能型居宅介護事業所の管理者は、介護支援専門員(第191条第13項の規定により介護支援専門員を配置していないサテライト型指定看護小規模多機能型居宅介護事業所にあつては、研修修了者。以下この条において同じ。)に看護小規模多機能型居宅介護計画の作成に関する業務を、看護師等(准看護師を除く。第9項において同じ。)に看護小規模多機能型居宅介護報告書の作成に関する業務を担当させるものとする。

2 介護支援専門員は、看護小規模多機能型居宅介護計画の作成に当たっては、看護師等と密接な連携を図りつつ行わなければならない。

3 介護支援専門員は、看護小規模多機能型居宅介護計画の作成に当たっては、地域における活動への参加の機会が提供されること等により、利用者の多様な活動が確保されるものとなるように努めなければならない。

4 介護支援専門員は、利用者の心身の状況、希望及びその置かれている環境を踏まえて、他の看護小規模多機能型居宅介護従業者と協議の上、援助の目標、当該目標を達成するための具体的なサービスの内容等を記載した看護小規模多機能型居宅介護計画を作成するとともに、これを基本としつつ、利用者の日々の様態、希望等を勘案し、随時適切に通いサービス、訪問サービス及び宿泊サービスを組み合わせた看護及び介護を行わなくてはならない。

5 介護支援専門員は、看護小規模多機能型居宅介護計画の作成に当たっては、その内容について利用者

又はその家族に対して説明し、利用者の同意を得なければならない。

- 6 介護支援専門員は、看護小規模多機能型居宅介護計画を作成した際には、当該看護小規模多機能型居宅介護計画を利用者に交付しなければならない。
- 7 介護支援専門員は、看護小規模多機能型居宅介護計画の作成後においても、常に看護小規模多機能型居宅介護計画の実施状況及び利用者の様態の変化等の把握を行い、必要に応じて看護小規模多機能型居宅介護計画の変更を行う。
- 8 第2項から第7項までの規定は、前項に規定する看護小規模多機能型居宅介護計画の変更について準用する。
- 9 看護師等は、訪問日、提供した看護内容等を記載した看護小規模多機能型居宅介護報告書を作成しなければならない。
- 10 前条第4項の規定は、看護小規模多機能型居宅介護報告書の作成について準用する。

(記録の整備)

第201条 指定看護小規模多機能型居宅介護事業者は、従業者、設備、備品及び会計に関する諸記録を整備しておかなければならない。

- 2 指定看護小規模多機能型居宅介護事業者は、利用者に対する指定看護小規模多機能型居宅介護の提供に関する次の各号に掲げる記録を整備し、その完結の日から5年間保存しなければならない。

- (1) 居宅サービス計画
- (2) 看護小規模多機能型居宅介護計画
- (3) 第197条第6号に規定する身体的拘束等の態様及び時間、その際の利用者の心身の状況並びに緊急やむを得ない理由の記録
- (4) 第198条第2項に規定する主治の医師による指示の文書
- (5) 第199条第10項に規定する看護小規模多機能型居宅介護報告書
- (6) 次条において準用する第20条第2項に規定する提供した具体的なサービスの内容等の記録
- (7) 次条において準用する第28条に規定する市への通知に係る記録
- (8) 次条において準用する第38条第2項に規定する苦情の内容等の記録
- (9) 次条において準用する第40条第2項に規定する事故の状況及び事故に際して採った処置についての記録
- (10) 次条において準用する第59条の17第2項に規定する報告、評価、要望、助言等の記録

(準用)

第202条 第9条から第13条まで、第20条、第22条、第28条、第32条の2、第34条から第38条まで、第4

又はその家族に対して説明し、利用者の同意を得なければならない。

- 6 介護支援専門員は、看護小規模多機能型居宅介護計画を作成した際には、当該看護小規模多機能型居宅介護計画を利用者に交付しなければならない。
- 7 介護支援専門員は、看護小規模多機能型居宅介護計画の作成後においても、常に看護小規模多機能型居宅介護計画の実施状況及び利用者の様態の変化等の把握を行い、必要に応じて看護小規模多機能型居宅介護計画の変更を行う。
- 8 第2項から前項までの規定は、同項に規定する看護小規模多機能型居宅介護計画の変更について準用する。
- 9 看護師等は、訪問日、提供した看護内容等を記載した看護小規模多機能型居宅介護報告書を作成しなければならない。
- 10 前条第4項の規定は、看護小規模多機能型居宅介護報告書の作成について準用する。

(記録の整備)

第201条 指定看護小規模多機能型居宅介護事業者は、従業者、設備、備品及び会計に関する諸記録を整備しておかなければならない。

- 2 指定看護小規模多機能型居宅介護事業者は、利用者に対する指定看護小規模多機能型居宅介護の提供に関する次の各号に掲げる記録を整備し、その完結の日から5年間保存しなければならない。

- (1) 居宅サービス計画
- (2) 看護小規模多機能型居宅介護計画
- (3) 第197条第6号の規定による身体的拘束等の態様及び時間、その際の利用者の心身の状況並びに緊急やむを得ない理由の記録
- (4) 第198条第2項に規定する主治の医師による指示の文書
- (5) 第199条第10項に規定する看護小規模多機能型居宅介護報告書
- (6) 次条において準用する第20条第2項の規定による提供した具体的なサービスの内容等の記録
- (7) 次条において準用する第28条の規定による市への通知に係る記録
- (8) 次条において準用する第38条第2項の規定による苦情の内容等の記録
- (9) 次条において準用する第40条第2項の規定による事故の状況及び事故に際して採った処置についての記録
- (10) 次条において準用する第59条の17第2項に規定する報告、評価、要望、助言等の記録

(準用)

第202条 第9条から第13条まで、第20条、第22条、第28条、第32条の2、第34条から第38条まで、第4

0条から第41条まで、第59条の11、第59条の13、第59条の16、第59条の17、第87条から第90条まで、第93条から第95条まで、第97条、第98条、第100条から第104条まで及び第106条の規定は、指定看護小規模多機能型居宅介護の事業について準用する。この場合において、第9条第1項中「第31条に規定する運営規程」とあるのは「第202条において準用する第100条に規定する重要事項に関する規程」と、同項、第32条の2第2項、第34条第1項並びに第40条の2第1号及び第3号中「定期巡回・随時対応型訪問介護看護従業者」とあるのは「看護小規模多機能型居宅介護従業者」と、第59条の11第2項中「この節」とあるのは「第9章第4節」と、第59条の13第3項及び第4項並びに第59条の16第2項第1号及び第3号中「地域密着型通所介護従業者」とあるのは「看護小規模多機能型居宅介護従業者」と、第59条の17第1項中「地域密着型通所介護について知見を有する者」とあるのは「看護小規模多機能型居宅介護について知見を有する者」と、「6月」とあるのは「2月」と、「活動状況」とあるのは「通いサービス及び宿泊サービスの提供回数等の活動状況」と、第87条中「第82条第12項」とあるのは「第191条第13項」と、「12月」とあるのは「3月」と、第89条及び第97条中「小規模多機能型居宅介護従業者」とあるのは「看護小規模多機能型居宅介護従業者」と、第106条中「第82条第6項各号」とあるのは「第191条第7項各号」と読み替えるものとする。

(電磁的記録等)

第203条 指定地域密着型サービス事業者及び指定地域密着型サービスの提供に当たる者は、作成、保存その他これらに類するもののうち、この条例の規定において書面(書面、書類、文書、謄本、抄本、正本、副本、複本その他文字、図形等人の知覚によって認識することができる情報が記載された紙その他の有体物をいう。以下この条において同じ。)で行うことが規定されている又は想定されるもの(第12条第1項(第59条、第59条の20、第59条の20の3、第59条の38、第80条、第108条、第128条、第149条、第177条、第189条及び第202条)において準用する場合を含む。)、第115条第1項、第136条第1項及び第155条第1項(第189条において準用する場合を含む。))並びに次項に規定するものを除く。)については、書面に代えて、当該書面に係る電磁的記録(電子的方式、磁気的方式その他人の知覚によっては認識することができない方式で作られる記録であって、電子計算機による情報処理の用に供されるものをいう。)により行うことができる。

2 指定地域密着型サービス事業者及び指定地域密着型サービスの提供に当たる者は、交付、説明、同意、承諾、締結その他これらに類するもの(以下「交付等」という。)のうち、この条例の規定において

0条から第41条まで、第59条の11、第59条の13、第59条の16、第59条の17、第87条から第90条まで、第93条から第95条まで、第97条、第98条、第100条から第104条まで、第106条及び第106条の2の規定は、指定看護小規模多機能型居宅介護の事業について準用する。この場合において、第9条第1項中「第31条に規定する運営規程」とあるのは「第202条において準用する第100条に規定する重要事項に関する規程」と、同項、第32条の2第2項、第34条第1項並びに第40条の2第1号及び第3号中「定期巡回・随時対応型訪問介護看護従業者」とあるのは「看護小規模多機能型居宅介護従業者」と、第59条の11第2項中「この節」とあるのは「第9章第4節」と、第59条の13第3項及び第4項並びに第59条の16第2項第1号及び第3号中「地域密着型通所介護従業者」とあるのは「看護小規模多機能型居宅介護従業者」と、第59条の17第1項中「地域密着型通所介護について知見を有する者」とあるのは「看護小規模多機能型居宅介護について知見を有する者」と、「6月」とあるのは「2月」と、「活動状況」とあるのは「通いサービス及び宿泊サービスの提供回数等の活動状況」と、第87条中「第82条第12項」とあるのは「第191条第13項」と、「12月」とあるのは「3月」と、第89条及び第97条中「小規模多機能型居宅介護従業者」とあるのは「看護小規模多機能型居宅介護従業者」と、第106条中「第82条第6項各号」とあるのは「第191条第7項各号」と読み替えるものとする。

(電磁的記録等)

第203条 指定地域密着型サービス事業者及び指定地域密着型サービスの提供に当たる者は、作成、保存その他これらに類するもののうち、この条例の規定において書面(書面、書類、文書、謄本、抄本、正本、副本、複本その他文字、図形等人の知覚によって認識することができる情報が記載された紙その他の有体物をいう。以下この条において同じ。)で行うことが規定されている又は想定されるもの(第12条第1項(第59条、第59条の20、第59条の20の3、第59条の38、第80条、第108条、第128条、第149条、第177条、第189条及び前条)において準用する場合を含む。)、第115条第1項、第136条第1項及び第155条第1項(第189条において準用する場合を含む。))並びに次項に規定するものを除く。)については、書面に代えて、当該書面に係る電磁的記録(電子的方式、磁気的方式その他人の知覚によっては認識することができない方式で作られる記録であって、電子計算機による情報処理の用に供されるものをいう。)により行うことができる。

2 指定地域密着型サービス事業者及び指定地域密着型サービスの提供に当たる者は、交付、説明、同意、承諾、締結その他これらに類するもの(以下「交付等」という。)のうち、この条例の規定において

書面で行うことが規定されている又は想定されるものについては、当該交付等の相手方の承諾を得て、書面に代えて、電磁的方法（電子的方法、磁気的方法その他の知覚によって認識することができない方法をいう。）によることができる。

書面で行うことが規定されている又は想定されるものについては、当該交付等の相手方の承諾を得て、書面に代えて、電磁的方法（電子的方法、磁気的方法その他の知覚によって認識することができない方法をいう。）によることができる。

丹波市指定地域密着型介護予防サービスの事業の人員、設備及び運営並びに指定地域密着型介護予防サービスに係る介護予防のための効果的な支援の方法に関する基準等を定める条例(平成25年丹波市条例第14号)新旧対照表

現行	改正後(案)
<p>○丹波市指定地域密着型介護予防サービスの事業の人員、設備及び運営並びに指定地域密着型介護予防サービスに係る介護予防のための効果的な支援の方法に関する基準等を定める条例</p> <p>平成25年3月8日 条例第14号</p> <p>最終改正 令和3年3月9日条例第9号 (管理者)</p> <p>第6条 単独型・併設型指定介護予防認知症対応型通所介護事業者は、単独型・併設型指定介護予防認知症対応型通所介護事業所ごとに専らその職務に従事する常勤の管理者を置かなければならない。ただし、単独型・併設型指定介護予防認知症対応型通所介護事業所の管理上支障がない場合は、当該単独型・併設型指定介護予防認知症対応型通所介護事業所の他の職務に従事し、又は同一敷地内にある他の事業所、施設等の職務に従事することができるものとする。</p> <p>2 単独型・併設型指定介護予防認知症対応型通所介護事業所の管理者は、適切な単独型・併設型指定介護予防認知症対応型通所介護を提供するために必要な知識及び経験を有する者であって、別に厚生労働大臣が定める研修を修了しているものでなければならない。</p> <p>(利用定員等)</p> <p>第9条 共用型指定介護予防認知症対応型通所介護事業所の利用定員(当該共用型指定介護予防認知症対応型通所介護事業所において同時に共用型指定介護予防認知症対応型通所介護の提供を受けることができる利用者の数の上限をいう。)は、指定認知症対応型共同生活介護事業所又は指定介護予防認知症対応型共同生活介護事業所においては共同生活住居(法第8条第20項又は法第8条の2第15項に規定する共同生活を営むべき住居をいう。)ごとに、指定地域密着型特定施設又は指定地域密着型介護老人福祉施設(ユニット型指定地域密着型介護老人福祉施設(指定地域密着型サービス基準等条例第178条に規定するユニット型指定地域密着型介護老人福祉施設をいう。以下この項において同じ。)を除く。)においては施設ごとに1日当たり3人以下とし、ユニット型指定地域密着型介護老人福祉施設においてはユニットごとに当該ユニット型指定地域密着型介護老人福祉施設の入居者の数と当該共用型指定介護予防認知症対応型通所介護の利用者の数の合計が1日当たり12人以下となる数とする。</p> <p>2 共用型指定介護予防認知症対応型通所介護事業</p>	<p>○丹波市指定地域密着型介護予防サービスの事業の人員、設備及び運営並びに指定地域密着型介護予防サービスに係る介護予防のための効果的な支援の方法に関する基準等を定める条例</p> <p>平成25年3月8日 条例第14号</p> <p>最終改正 令和3年3月9日条例第9号 (管理者)</p> <p>第6条 単独型・併設型指定介護予防認知症対応型通所介護事業者は、単独型・併設型指定介護予防認知症対応型通所介護事業所ごとに専らその職務に従事する常勤の管理者を置かなければならない。ただし、単独型・併設型指定介護予防認知症対応型通所介護事業所の管理上支障がない場合は、当該単独型・併設型指定介護予防認知症対応型通所介護事業所の他の職務に従事し、又は_____他の事業所、施設等の職務に従事することができるものとする。</p> <p>2 単独型・併設型指定介護予防認知症対応型通所介護事業所の管理者は、適切な単独型・併設型指定介護予防認知症対応型通所介護を提供するために必要な知識及び経験を有する者であって、別に厚生労働大臣が定める研修を修了しているものでなければならない。</p> <p>(利用定員等)</p> <p>第9条 共用型指定介護予防認知症対応型通所介護事業所の利用定員(当該共用型指定介護予防認知症対応型通所介護事業所において同時に共用型指定介護予防認知症対応型通所介護の提供を受けることができる利用者の数の上限をいう。)は、指定認知症対応型共同生活介護事業所又は指定介護予防認知症対応型共同生活介護事業所においては共同生活住居(法第8条第20項又は法第8条の2第15項に規定する共同生活を営むべき住居をいう。)ごとに、指定地域密着型特定施設又は指定地域密着型介護老人福祉施設(ユニット型指定地域密着型介護老人福祉施設(指定地域密着型サービス基準等条例第178条に規定するユニット型指定地域密着型介護老人福祉施設をいう。以下この項において同じ。)を除く。)においては施設ごとに1日当たり3人以下とし、ユニット型指定地域密着型介護老人福祉施設においてはユニットごとに当該ユニット型指定地域密着型介護老人福祉施設の入居者の数と当該共用型指定介護予防認知症対応型通所介護の利用者の数の合計が1日当たり12人以下となる数とする。</p> <p>2 共用型指定介護予防認知症対応型通所介護事業</p>

者は、指定居宅サービス（法第41条第1項に規定する指定居宅サービスをいう。）、指定地域密着型サービス（法第42条の2第1項に規定する指定地域密着型サービスをいう。）、指定居宅介護支援（法第46条第1項に規定する指定居宅介護支援をいう。）、指定介護予防サービス（法第53条第1項に規定する指定介護予防サービスをいう。）、指定地域密着型介護予防サービス若しくは指定介護予防支援（法第58条第1項に規定する指定介護予防支援をいう。）の事業又は介護保険施設（法第8条第25項に規定する介護保険施設をいう。）若しくは指定介護療養型医療施設（健康保険法等の一部を改正する法律（平成18年法律第83号）附則第130条の2第1項の規定によりなおその効力を有するものとされた同法第26条の規定による改正前の法第48条第1項第3号に規定する指定介護療養型医療施設をいう。第44条第6項において同じ。）の運営（第44条第7項及び第71条第9項において「指定居宅サービス事業等」という。）について3年以上の経験を有する者でなければならない。

（管理者）

第10条 共用型指定介護予防認知症対応型通所介護事業者は、共用型指定介護予防認知症対応型通所介護事業所ごとに専らその職務に従事する常勤の管理者を置かなければならない。ただし、共用型指定介護予防認知症対応型通所介護事業所の管理上支障がない場合は、当該共用型指定介護予防認知症対応型通所介護事業所の他の職務に従事し、又は同一敷地内にある他の事業所、施設等の職務に従事することができるものとする。なお、共用型指定介護予防認知症対応型通所介護事業所の管理上支障がない場合は、当該共用型指定介護予防認知症対応型通所介護事業所の他の職務に従事し、かつ、同一敷地内にある他の本体事業所等の職務に従事することとしても差し支えない。

2 共用型指定介護予防認知症対応型通所介護事業所の管理者は、適切な共用型指定介護予防認知症対応型通所介護を提供するために必要な知識及び経験を有する者であって、第6条第2項に規定する厚生労働大臣が定める研修を修了しているものでなければならない。

（揭示）

第32条 指定介護予防認知症対応型通所介護事業者は、指定介護予防認知症対応型通所介護事業所の見やすい場所に、運営規程の概要、介護予防認知症対応型通所介護従業者の勤務の体制その他の利用申込者のサービスの選択に資すると認められる重要事項を揭示しなければならない。

2 指定介護予防認知症対応型通所介護事業者は、前項に規定する事項を記載した書面を当該指定介護予防認知症対応型通所介護事業所に備え付け、か

者は、指定居宅サービス（法第41条第1項に規定する指定居宅サービスをいう。）、指定地域密着型サービス（法第42条の2第1項に規定する指定地域密着型サービスをいう。）、指定居宅介護支援（法第46条第1項に規定する指定居宅介護支援をいう。）、指定介護予防サービス（法第53条第1項に規定する指定介護予防サービスをいう。）、指定地域密着型介護予防サービス若しくは指定介護予防支援（法第58条第1項に規定する指定介護予防支援をいう。）の事業又は介護保険施設（法第8条第25項に規定する介護保険施設をいう。）若しくは健康保険法等の一部を改正する法律（平成18年法律第83号）第26条の規定による改正前の法第48条第1項第3号に規定する指定介護療養型医療施設

の運営（第44条第7項及び第71条第9項において「指定居宅サービス事業等」という。）について3年以上の経験を有する者でなければならない。

（管理者）

第10条 共用型指定介護予防認知症対応型通所介護事業者は、共用型指定介護予防認知症対応型通所介護事業所ごとに専らその職務に従事する常勤の管理者を置かなければならない。ただし、共用型指定介護予防認知症対応型通所介護事業所の管理上支障がない場合は、当該共用型指定介護予防認知症対応型通所介護事業所の他の職務に従事し、又は他の事業所、施設等の職務に従事することができるものとする。なお、共用型指定介護予防認知症対応型通所介護事業所の管理上支障がない場合は、当該共用型指定介護予防認知症対応型通所介護事業所の他の職務に従事し、かつ、他の本体事業所等の職務に従事することとしても差し支えない。

2 共用型指定介護予防認知症対応型通所介護事業所の管理者は、適切な共用型指定介護予防認知症対応型通所介護を提供するために必要な知識及び経験を有する者であって、第6条第2項に規定する厚生労働大臣が定める研修を修了しているものでなければならない。

（揭示）

第32条 指定介護予防認知症対応型通所介護事業者は、指定介護予防認知症対応型通所介護事業所の見やすい場所に、運営規程の概要、介護予防認知症対応型通所介護従業者の勤務の体制その他の利用申込者のサービスの選択に資すると認められる重要事項（以下この条において単に「重要事項」という。）を揭示しなければならない。

2 指定介護予防認知症対応型通所介護事業者は、重要事項を記載した書面を当該指定介護予防認知症対応型通所介護事業所に備え付け、か

つ、これをいつでも関係者に自由に閲覧させることにより、同項の規定による掲示に代えることができる。

(記録の整備)

第40条 指定介護予防認知症対応型通所介護事業者は、従業者、設備、備品及び会計に関する諸記録を整備しておかなければならない。

2 指定介護予防認知症対応型通所介護事業者は、利用者に対する指定介護予防認知症対応型通所介護の提供に関する次の各号に掲げる記録を整備し、その完結の日から5年間保存しなければならない。

- (1) 介護予防認知症対応型通所介護計画
- (2) 第21条第2項に規定する 提供した具体的なサービスの内容等の記録

(3) 第24条に規定する 市への通知に係る記録

(4) 第36条第2項に規定する 苦情の内容等の記録

(5) 第37条第2項に規定する 事故の状況及び事故に際して採った処置についての記録

(6) 前条第2項に規定する報告、評価、要望、助言等の記録

(指定介護予防認知症対応型通所介護の具体的取扱方針)

第42条 指定介護予防認知症対応型通所介護の方針は、第4条に規定する基本方針及び前条に規定する基本取扱方針に基づき、次に掲げるところによるものとする。

- (1) 指定介護予防認知症対応型通所介護の提供に当たっては、主治の医師又は歯科医師からの情報伝達やサービス担当者会議を通じる等の適切な方法により、利用者の心身の状況、その置かれている環境等利用者の日常生活全般の状況の的確な把握を行うものとする。
- (2) 指定介護予防認知症対応型通所介護事業所の管理者は、前号に規定する利用者の日常生活全般の状況及び希望を踏まえて、指定介護予防認知症対応型通所介護の目標、当該目標を達成するための具体的なサービスの内容、サービスの提供を行う期間等を記載した介護予防認知症対応型通所介護計画を作成するものとする。
- (3) 介護予防認知症対応型通所介護計画は、既に介護予防サービス計画が作成されている場合は、

つ、これをいつでも関係者に自由に閲覧させることにより、前項の規定による掲示に代えることができる。

3 指定介護予防認知症対応型通所介護事業者は、原則として、重要事項をウェブサイトに掲載しなければならない。

(記録の整備)

第40条 指定介護予防認知症対応型通所介護事業者は、従業者、設備、備品及び会計に関する諸記録を整備しておかなければならない。

2 指定介護予防認知症対応型通所介護事業者は、利用者に対する指定介護予防認知症対応型通所介護の提供に関する次の各号に掲げる記録を整備し、その完結の日から5年間保存しなければならない。

- (1) 介護予防認知症対応型通所介護計画
- (2) 第21条第2項に規定による提供した具体的なサービスの内容等の記録

(3) 第42条第11号の規定による身体的拘束その他利用者の行動を制限する行為(以下「身体的拘束等」という。)の態様及び時間、その際の利用者の心身の状況並びに緊急やむを得ない理由の記録

(4) 第24条の規定による市への通知に係る記録

(5) 第36条第2項に規定による苦情の内容等の記録

(6) 第37条第2項の規定による事故の状況及び事故に際して採った処置についての記録

(7) 前条第2項に規定する報告、評価、要望、助言等の記録

(指定介護予防認知症対応型通所介護の具体的取扱方針)

第42条 指定介護予防認知症対応型通所介護の方針は、第4条に規定する基本方針及び前条に規定する基本取扱方針に基づき、次に掲げるところによるものとする。

- (1) 指定介護予防認知症対応型通所介護の提供に当たっては、主治の医師又は歯科医師からの情報伝達やサービス担当者会議を通じる等の適切な方法により、利用者の心身の状況、その置かれている環境等利用者の日常生活全般の状況の的確な把握を行うものとする。
- (2) 指定介護予防認知症対応型通所介護事業所の管理者は、前号に規定する利用者の日常生活全般の状況及び希望を踏まえて、指定介護予防認知症対応型通所介護の目標、当該目標を達成するための具体的なサービスの内容、サービスの提供を行う期間等を記載した介護予防認知症対応型通所介護計画を作成するものとする。
- (3) 介護予防認知症対応型通所介護計画は、既に介護予防サービス計画が作成されている場合は、



当該計画の内容に沿って作成しなければならない。

- (4) 指定介護予防認知症対応型通所介護事業所の管理者は、介護予防認知症対応型通所介護計画の作成に当たっては、その内容について利用者又はその家族に対して説明し、利用者の同意を得なければならない。
- (5) 指定介護予防認知症対応型通所介護事業所の管理者は、介護予防認知症対応型通所介護計画を作成した際には、当該介護予防認知症対応型通所介護計画を利用者に交付しなければならない。
- (6) 指定介護予防認知症対応型通所介護の提供に当たっては、利用者が住み慣れた地域での生活を継続することができるよう、地域住民との交流や地域活動への参加を図りつつ、利用者の心身の状況を踏まえ、妥当適切に行うものとする。
- (7) 指定介護予防認知症対応型通所介護の提供に当たっては、利用者一人ひとりの人格を尊重し、利用者がそれぞれの役割を持って日常生活を送ることができるよう配慮して行うものとする。
- (8) 指定介護予防認知症対応型通所介護の提供に当たっては、介護予防認知症対応型通所介護計画に基づき、利用者が日常生活を営むのに必要な支援を行うものとする。
- (9) 指定介護予防認知症対応型通所介護の提供に当たっては、懇切丁寧に行うことを旨とし、利用者又はその家族に対し、サービスの提供方法等について、理解しやすいように説明を行うものとする。
- (10) 指定介護予防認知症対応型通所介護の提供に当たっては、介護技術の進歩に対応し、適切な介護技術をもってサービスの提供を行うものとする。
- (11) 介護予防認知症対応型通所介護従業者は、介護予防認知症対応型通所介護計画に基づくサービスの提供の開始時から、当該介護予防認知症対応型通所介護計画に記載したサービスの提供を行う期間が終了するまでに、少なくとも1回は、当該介護予防認知症対応型通所介護計画の実施状況の把握（以下この条において「モニタリング」という。）を行うものとする。
- (12) 指定介護予防認知症対応型通所介護事業所の管理者は、モニタリングの結果を記録し、当該

当該計画の内容に沿って作成しなければならない。

- (4) 指定介護予防認知症対応型通所介護事業所の管理者は、介護予防認知症対応型通所介護計画の作成に当たっては、その内容について利用者又はその家族に対して説明し、利用者の同意を得なければならない。
- (5) 指定介護予防認知症対応型通所介護事業所の管理者は、介護予防認知症対応型通所介護計画を作成した際には、当該介護予防認知症対応型通所介護計画を利用者に交付しなければならない。
- (6) 指定介護予防認知症対応型通所介護の提供に当たっては、利用者が住み慣れた地域での生活を継続することができるよう、地域住民との交流や地域活動への参加を図りつつ、利用者の心身の状況を踏まえ、妥当適切に行うものとする。
- (7) 指定介護予防認知症対応型通所介護の提供に当たっては、利用者一人ひとりの人格を尊重し、利用者がそれぞれの役割を持って日常生活を送ることができるよう配慮して行うものとする。
- (8) 指定介護予防認知症対応型通所介護の提供に当たっては、介護予防認知症対応型通所介護計画に基づき、利用者が日常生活を営むのに必要な支援を行うものとする。
- (9) 指定介護予防認知症対応型通所介護の提供に当たっては、懇切丁寧に行うことを旨とし、利用者又はその家族に対し、サービスの提供方法等について、理解しやすいように説明を行うものとする。
- (10) 指定介護予防認知症対応型通所介護の提供に当たっては、当該利用者又は他の利用者等の生命又は身体を保護するため緊急やむを得ない場合を除き、身体的拘束等を行ってはならない。
- (11) 前号の身体的拘束等を行う場合には、その態様及び時間、その際の利用者の心身の状況並びに緊急やむを得ない理由を記録しなければならない。
- (12) 指定介護予防認知症対応型通所介護の提供に当たっては、介護技術の進歩に対応し、適切な介護技術をもってサービスの提供を行うものとする。
- (13) 介護予防認知症対応型通所介護従業者は、介護予防認知症対応型通所介護計画に基づくサービスの提供の開始時から、当該介護予防認知症対応型通所介護計画に記載したサービスの提供を行う期間が終了するまでに、少なくとも1回は、当該介護予防認知症対応型通所介護計画の実施状況の把握（以下この条において「モニタリング」という。）を行うものとする。
- (14) 指定介護予防認知症対応型通所介護事業所の管理者は、モニタリングの結果を記録し、当該

記録を当該サービスの提供に係る介護予防サービス計画を作成した指定介護予防支援事業者に報告しなければならない。

(13) 指定介護予防認知症対応型通所介護事業所の管理者は、モニタリングの結果を踏まえ、必要に応じて介護予防認知症対応型通所介護計画の変更を行うものとする。

(14) 第1号から第12号までの規定は、前号に規定する介護予防認知症対応型通所介護計画の変更について準用する。

(従業者の員数等)

第44条 指定介護予防小規模多機能型居宅介護の事業を行う者（以下「指定介護予防小規模多機能型居宅介護事業者」という。）が当該事業を行う事業所（以下「指定介護予防小規模多機能型居宅介護事業所」という。）ごとに置くべき指定介護予防小規模多機能型居宅介護の提供に当たる従業者（以下「介護予防小規模多機能型居宅介護従業者」という。）の員数は、夜間及び深夜の時間帯以外の時間帯に指定介護予防小規模多機能型居宅介護の提供に当たる介護予防小規模多機能型居宅介護従業者については、常勤換算方法で、通いサービス（登録者（指定介護予防小規模多機能型居宅介護を利用するために指定介護予防小規模多機能型居宅介護事業所に登録を受けた者をいう。以下この章において同じ。）を指定介護予防小規模多機能型居宅介護事業所に通わせて行う介護予防小規模多機能型居宅介護をいう。以下この章において同じ。）の提供に当たる者をその利用者（当該指定介護予防小規模多機能型居宅介護事業者が指定小規模多機能型居宅介護事業者（指定地域密着型サービス基準等条例第82条第1項に規定する指定小規模多機能型居宅介護事業者をいう。以下この章において同じ。）の指定を併せて受け、かつ、指定介護予防小規模多機能型居宅介護の事業と指定小規模多機能型居宅介護（指定地域密着型サービス基準等条例第81条に規定する指定小規模多機能型居宅介護をいう。以下この章において同じ。）の事業とが同一の事業所において一体的に運営されている場合にあっては、当該事業所における指定介護予防小規模多機能型居宅介護又は指定小規模多機能型居宅介護の利用者。以下この節及び次節において同じ。）の数が3又はその端数を増すごとに1以上及び訪問サービス（介護予防小規模多機能型居宅介護従業者が登録者の居宅を訪問し、当該居宅において行う介護予防小規模多機能型居宅介護（第7項に規定する本体事業所である指定介護予防小規模多機能型居宅介護事業所にあっては当該本体事業所に係る同項に規定するサテライト型指定介護予防小規模多機能型居宅介護事業所の登録者の居宅において行う指定介護予防小規模多機能型居宅介護を、同項に規定するサテライト型指定介護予防小規模多機能型居宅介護事業所

記録を当該サービスの提供に係る介護予防サービス計画を作成した指定介護予防支援事業者に報告しなければならない。

(15) 指定介護予防認知症対応型通所介護事業所の管理者は、モニタリングの結果を踏まえ、必要に応じて介護予防認知症対応型通所介護計画の変更を行うものとする。

(16) 第1号から第14号までの規定は、前号に規定する介護予防認知症対応型通所介護計画の変更について準用する。

(従業者の員数等)

第44条 指定介護予防小規模多機能型居宅介護の事業を行う者（以下「指定介護予防小規模多機能型居宅介護事業者」という。）が当該事業を行う事業所（以下「指定介護予防小規模多機能型居宅介護事業所」という。）ごとに置くべき指定介護予防小規模多機能型居宅介護の提供に当たる従業者（以下「介護予防小規模多機能型居宅介護従業者」という。）の員数は、夜間及び深夜の時間帯以外の時間帯に指定介護予防小規模多機能型居宅介護の提供に当たる介護予防小規模多機能型居宅介護従業者については、常勤換算方法で、通いサービス（登録者（指定介護予防小規模多機能型居宅介護を利用するために指定介護予防小規模多機能型居宅介護事業所に登録を受けた者をいう。以下この章において同じ。）を指定介護予防小規模多機能型居宅介護事業所に通わせて行う介護予防小規模多機能型居宅介護をいう。以下この章において同じ。）の提供に当たる者をその利用者（当該指定介護予防小規模多機能型居宅介護事業者が指定小規模多機能型居宅介護事業者（指定地域密着型サービス基準等条例第82条第1項に規定する指定小規模多機能型居宅介護事業者をいう。以下この章において同じ。）の指定を併せて受け、かつ、指定介護予防小規模多機能型居宅介護の事業と指定小規模多機能型居宅介護（指定地域密着型サービス基準等条例第81条に規定する指定小規模多機能型居宅介護をいう。以下この章において同じ。）の事業とが同一の事業所において一体的に運営されている場合にあっては、当該事業所における指定介護予防小規模多機能型居宅介護又は指定小規模多機能型居宅介護の利用者。以下この節及び次節において同じ。）の数が3又はその端数を増すごとに1以上及び訪問サービス（介護予防小規模多機能型居宅介護従業者が登録者の居宅を訪問し、当該居宅において行う介護予防小規模多機能型居宅介護（第7項に規定する本体事業所である指定介護予防小規模多機能型居宅介護事業所にあっては当該本体事業所に係る同項に規定するサテライト型指定介護予防小規模多機能型居宅介護事業所の登録者の居宅において行う指定介護予防小規模多機能型居宅介護を、同項に規定するサテライト型指定介護予防小規模多機能型居宅介護事業所

にあつては当該サテライト型指定介護予防小規模多機能型居宅介護事業所に係る同項に規定する本体事業所及び当該本体事業所に係る他の同項に規定するサテライト型指定介護予防小規模多機能型居宅介護事業所の登録者の居宅において行う指定介護予防小規模多機能型居宅介護を含む。)をいう。以下この章において同じ。)の提供に当たる者を1以上とし、夜間及び深夜の時間帯を通じて指定介護予防小規模多機能型居宅介護の提供に当たる介護予防小規模多機能型居宅介護従業者については、夜間及び深夜の勤務(夜間及び深夜の時間帯に行われる勤務(宿直勤務を除く。))をいう。第5項において同じ。)に当たる者を1以上及び宿直勤務に当たる者を当該宿直勤務に必要な数以上とする。

- 2 前項の利用者の数は、前年度の平均値とする。ただし、新規に指定を受ける場合は、推定数による。
- 3 第1項の介護予防小規模多機能型居宅介護従業者のうち1以上の者は、常勤でなければならない。
- 4 第1項の介護予防小規模多機能型居宅介護従業者のうち1以上の者は、看護師又は准看護師でなければならない。
- 5 宿泊サービス(登録者を指定介護予防小規模多機能型居宅介護事業所に宿泊させて行う指定介護予防小規模多機能型居宅介護(第7項に規定する本体事業所である指定介護予防小規模多機能型居宅介護事業所にあつては、当該本体事業所に係る同項に規定するサテライト型指定介護予防小規模多機能型居宅介護事業所の登録者の心身の状況を勘案し、その処遇に支障がない場合に、当該登録者を当該本体事業所に宿泊させて行う指定介護予防小規模多機能型居宅介護を含む。)をいう。以下この章において同じ。)の利用者がいない場合であつて、夜間及び深夜の時間帯を通じて利用者に対して訪問サービスを提供するために必要な連絡体制を整備しているときは、第1項の規定にかかわらず、夜間及び深夜の時間帯を通じて夜間及び深夜の勤務並びに宿直勤務に当たる介護予防小規模多機能型居宅介護従業者を置かないことができる。
- 6 次の表の上欄に掲げる場合において、前各項に定める人員に関する基準を満たす介護予防小規模多機能型居宅介護従業者を置くほか、同表の中欄に掲げる施設等の人員に関する基準を満たす従業者を置いているときは、同表の下欄に掲げる当該介護予防小規模多機能型居宅介護従業者は、同表の中欄に掲げる施設等の職務に従事することができる。

当該指定介護予防小規模多機能型居宅介護事業所に中欄に掲げる施設等のいづ	指定認知症対応型共同生活介護事業所、指定地域密着型特定施設、指定地域密着型介護老人福祉施設、指定介護老人福祉施設、介護老人保健施設、指定介護療養型医療施設(医療法(昭和23年法律第205号)	介護職員
-------------------------------------	---	------

にあつては当該サテライト型指定介護予防小規模多機能型居宅介護事業所に係る同項に規定する本体事業所及び当該本体事業所に係る他の同項に規定するサテライト型指定介護予防小規模多機能型居宅介護事業所の登録者の居宅において行う指定介護予防小規模多機能型居宅介護を含む。)をいう。以下この章において同じ。)の提供に当たる者を1以上とし、夜間及び深夜の時間帯を通じて指定介護予防小規模多機能型居宅介護の提供に当たる介護予防小規模多機能型居宅介護従業者については、夜間及び深夜の勤務(夜間及び深夜の時間帯に行われる勤務(宿直勤務を除く。))をいう。第5項において同じ。)に当たる者を1以上及び宿直勤務に当たる者を当該宿直勤務に必要な数以上とする。

- 2 前項の利用者の数は、前年度の平均値とする。ただし、新規に指定を受ける場合は、推定数による。
- 3 第1項の介護予防小規模多機能型居宅介護従業者のうち1以上の者は、常勤でなければならない。
- 4 第1項の介護予防小規模多機能型居宅介護従業者のうち1以上の者は、看護師又は准看護師でなければならない。
- 5 宿泊サービス(登録者を指定介護予防小規模多機能型居宅介護事業所に宿泊させて行う指定介護予防小規模多機能型居宅介護(第7項に規定する本体事業所である指定介護予防小規模多機能型居宅介護事業所にあつては、当該本体事業所に係る同項に規定するサテライト型指定介護予防小規模多機能型居宅介護事業所の登録者の心身の状況を勘案し、その処遇に支障がない場合に、当該登録者を当該本体事業所に宿泊させて行う指定介護予防小規模多機能型居宅介護を含む。)をいう。以下この章において同じ。)の利用者がいない場合であつて、夜間及び深夜の時間帯を通じて利用者に対して訪問サービスを提供するために必要な連絡体制を整備しているときは、第1項の規定にかかわらず、夜間及び深夜の時間帯を通じて夜間及び深夜の勤務並びに宿直勤務に当たる介護予防小規模多機能型居宅介護従業者を置かないことができる。
- 6 次の表の上欄に掲げる場合において、前各項に定める人員に関する基準を満たす介護予防小規模多機能型居宅介護従業者を置くほか、同表の中欄に掲げる施設等の人員に関する基準を満たす従業者を置いているときは、同表の下欄に掲げる当該介護予防小規模多機能型居宅介護従業者は、同表の中欄に掲げる施設等の職務に従事することができる。

当該指定介護予防小規模多機能型居宅介護事業所に中欄に掲げる施設等のいづ	指定認知症対応型共同生活介護事業所、指定地域密着型特定施設、指定地域密着型介護老人福祉施設、指定介護老人福祉施設、介護老人保健施設	介護職員
-------------------------------------	---	------

れかが併設 されている 場合	第7条第2項第4号に規定す る療養病床を有する診療所で あるものに限る。)又は介護 医療院	
当該指定介 護予防小規 模多機能型 居宅介護事 業所の同一 敷地内に中 欄に掲げる 施設等のい ずれかがあ る場合	前項中欄に掲げる施設等、指 定居宅サービスの事業を行う 事業所、指定定期巡回・随時 対応型訪問介護看護事業所、 指定地域密着型通所介護事業 所又は指定認知症対応型通所 介護事業所	看護師又は 准看護師

7 第1項の規定にかかわらず、サテライト型指定介護予防小規模多機能型居宅介護事業所(指定介護予防小規模多機能型居宅介護事業所であって、指定居宅サービス事業等その他の保健医療又は福祉に関する事業について3年以上の経験を有する指定介護予防小規模多機能型居宅介護事業者又は指定看護小規模多機能型居宅介護事業者(指定地域密着型サービス基準等条例第191条第1項に規定する指定看護小規模多機能型居宅介護事業者をいう。))により設置される当該指定介護予防小規模多機能型居宅介護事業所以外の指定介護予防小規模多機能型居宅介護事業所又は指定看護小規模多機能型居宅介護事業所(同項に規定する指定看護小規模多機能型居宅介護事業所をいう。))であって当該指定介護予防小規模多機能型居宅介護事業所に対して指定介護予防小規模多機能型居宅介護の提供に係る支援を行うもの(以下この章において「本体事業所」という。))との密接な連携の下に運営されるものをいう。以下同じ。)に置くべき訪問サービスの提供に当たる介護予防小規模多機能型居宅介護従業者については、本体事業所の職員により当該サテライト型指定介護予防小規模多機能型居宅介護事業所の登録者の処遇が適切に行われると認められるときは、1人以上とすることができる。

8 第1項の規定にかかわらず、サテライト型指定介護予防小規模多機能型居宅介護事業所については、夜間及び深夜の時間帯を通じて本体事業所において宿直勤務を行う介護予防小規模多機能型居宅介護従業者又は看護小規模多機能型居宅介護従業者(指定地域密着型サービス基準等条例第191条第1項に規定する看護小規模多機能型居宅介護従業者をいう。)により当該サテライト型指定介護予防小規模多機能型居宅介護事業所の登録者の処遇が適切に行われると認められるときは、夜間及び深夜の時間帯を通じて宿直勤務を行う介護予防小規模多機能型居宅介護従業者を置かないことができる。

9 第4項の規定にかかわらず、サテライト型指定介護予防小規模多機能型居宅介護事業所については、

れかが併設 されている 場合		
	又は介護 医療院	
当該指定介 護予防小規 模多機能型 居宅介護事 業所の同一 敷地内に中 欄に掲げる 施設等のい ずれかがあ る場合	前項中欄に掲げる施設等、指 定居宅サービスの事業を行う 事業所、指定定期巡回・随時 対応型訪問介護看護事業所、 指定地域密着型通所介護事業 所又は指定認知症対応型通所 介護事業所	看護師又は 准看護師

7 第1項の規定にかかわらず、サテライト型指定介護予防小規模多機能型居宅介護事業所(指定介護予防小規模多機能型居宅介護事業所であって、指定居宅サービス事業等その他の保健医療又は福祉に関する事業について3年以上の経験を有する指定介護予防小規模多機能型居宅介護事業者又は指定看護小規模多機能型居宅介護事業者(指定地域密着型サービス基準等条例第191条第1項に規定する指定看護小規模多機能型居宅介護事業者をいう。))により設置される当該指定介護予防小規模多機能型居宅介護事業所以外の指定介護予防小規模多機能型居宅介護事業所又は指定看護小規模多機能型居宅介護事業所(同項に規定する指定看護小規模多機能型居宅介護事業所をいう。))であって当該指定介護予防小規模多機能型居宅介護事業所に対して指定介護予防小規模多機能型居宅介護の提供に係る支援を行うもの(以下この章において「本体事業所」という。))との密接な連携の下に運営されるものをいう。以下同じ。)に置くべき訪問サービスの提供に当たる介護予防小規模多機能型居宅介護従業者については、本体事業所の職員により当該サテライト型指定介護予防小規模多機能型居宅介護事業所の登録者の処遇が適切に行われると認められるときは、1人以上とすることができる。

8 第1項の規定にかかわらず、サテライト型指定介護予防小規模多機能型居宅介護事業所については、夜間及び深夜の時間帯を通じて本体事業所において宿直勤務を行う介護予防小規模多機能型居宅介護従業者又は看護小規模多機能型居宅介護従業者(指定地域密着型サービス基準等条例第191条第1項に規定する看護小規模多機能型居宅介護従業者をいう。)により当該サテライト型指定介護予防小規模多機能型居宅介護事業所の登録者の処遇が適切に行われると認められるときは、夜間及び深夜の時間帯を通じて宿直勤務を行う介護予防小規模多機能型居宅介護従業者を置かないことができる。

9 第4項の規定にかかわらず、サテライト型指定介護予防小規模多機能型居宅介護事業所については、

本体事業所の看護師又は准看護師により登録者の処遇が適切に行われると認められるときは、看護師又は准看護師を置かないことができる。

10 指定介護予防小規模多機能型居宅介護事業者は、登録者に係る指定介護予防サービス等（法第8条の2第16項に規定する指定介護予防サービス等をいう。以下同じ。）の利用に係る計画及び介護予防小規模多機能型居宅介護計画の作成に専ら従事する介護支援専門員を置かなければならない。ただし、当該介護支援専門員は、利用者の処遇に支障がない場合は、当該介護予防小規模多機能型居宅介護事業所の他の職務に従事し、又は当該介護予防小規模多機能型居宅介護事業所に併設する第6項の表の当該指定介護予防小規模多機能型居宅介護事業所に中欄に掲げる施設等のいずれかが併設されている場合の項の中欄に掲げる施設等の職務に従事することができる。

11 前項の介護支援専門員は、別に厚生労働大臣が定める研修を修了している者でなければならない。

12 第10項の規定にかかわらず、サテライト型指定介護予防小規模多機能型居宅介護事業所については、本体事業所の介護支援専門員により当該サテライト型指定介護予防小規模多機能型居宅介護事業所の登録者に対して指定介護予防サービス等の利用に係る計画の作成が適切に行われるときは、介護支援専門員に代えて、介護予防小規模多機能型居宅介護計画の作成に専ら従事する前項の別に厚生労働大臣が定める研修を修了している者（第67条において「研修修了者」という。）を置くことができる。

13 指定介護予防小規模多機能型居宅介護事業者が指定小規模多機能型居宅介護事業者の指定を併せて受け、かつ、指定介護予防小規模多機能型居宅介護の事業と指定小規模多機能型居宅介護の事業とが同一の事業所において一体的に運営されている場合については、指定地域密着型サービス基準等条例第82条第1項から第12項までに規定する人員に関する基準を満たすことをもって、前各項に規定する基準を満たしているものとみなすことができる。

（管理者）

第45条 指定介護予防小規模多機能型居宅介護事業者は、指定介護予防小規模多機能型居宅介護事業所ごとに専らその職務に従事する常勤の管理者を置かなければならない。ただし、指定介護予防小規模多機能型居宅介護事業所の管理上支障がない場合は、当該指定介護予防小規模多機能型居宅介護事業所の他の職務に従事し、又は当該指定介護予防小規模多機能型居宅介護事業所に併設する前条第6項の表の当該指定介護予防小規模多機能型居宅介護事業所に中欄に掲げる施設等のいずれかが併設されている場合の項の中欄に掲げる施設等の職務、同一敷地内の指定定期巡回・随時対応型訪問介護看護事業所（指定地域密着型サービス基準等条例第6条

本体事業所の看護師又は准看護師により登録者の処遇が適切に行われると認められるときは、看護師又は准看護師を置かないことができる。

10 指定介護予防小規模多機能型居宅介護事業者は、登録者に係る指定介護予防サービス等（法第8条の2第16項に規定する指定介護予防サービス等をいう。以下同じ。）の利用に係る計画及び介護予防小規模多機能型居宅介護計画の作成に専ら従事する介護支援専門員を置かなければならない。ただし、当該介護支援専門員は、利用者の処遇に支障がない場合は、当該介護予防小規模多機能型居宅介護事業所の他の職務に従事し、又は当該介護予防小規模多機能型居宅介護事業所に併設する第6項の表の当該指定介護予防小規模多機能型居宅介護事業所に中欄に掲げる施設等のいずれかが併設されている場合の項の中欄に掲げる施設等の職務に従事することができる。

11 前項の介護支援専門員は、別に厚生労働大臣が定める研修を修了している者でなければならない。

12 第10項の規定にかかわらず、サテライト型指定介護予防小規模多機能型居宅介護事業所については、本体事業所の介護支援専門員により当該サテライト型指定介護予防小規模多機能型居宅介護事業所の登録者に対して指定介護予防サービス等の利用に係る計画の作成が適切に行われるときは、介護支援専門員に代えて、介護予防小規模多機能型居宅介護計画の作成に専ら従事する前項の別に厚生労働大臣が定める研修を修了している者（第67条において「研修修了者」という。）を置くことができる。

13 指定介護予防小規模多機能型居宅介護事業者が指定小規模多機能型居宅介護事業者の指定を併せて受け、かつ、指定介護予防小規模多機能型居宅介護の事業と指定小規模多機能型居宅介護の事業とが同一の事業所において一体的に運営されている場合については、指定地域密着型サービス基準等条例第82条第1項から第12項までに規定する人員に関する基準を満たすことをもって、前各項に規定する基準を満たしているものとみなすことができる。

（管理者）

第45条 指定介護予防小規模多機能型居宅介護事業者は、指定介護予防小規模多機能型居宅介護事業所ごとに専らその職務に従事する常勤の管理者を置かなければならない。ただし、指定介護予防小規模多機能型居宅介護事業所の管理上支障がない場合は、当該指定介護予防小規模多機能型居宅介護事業所の他の職務に従事し、又は他の事業所、施設等の職務

---

---

---

---

---

---



前項の身体的拘束等を行う場合には、その態様及び時間、その際の利用者の心身の状況並びに緊急やむを得ない理由を記録しなければならない。

(記録の整備)

第64条 指定介護予防小規模多機能型居宅介護事業者は、従業者、設備、備品及び会計に関する諸記録を整備しておかなければならない。

2 指定介護予防小規模多機能型居宅介護事業者は、利用者に対する指定介護予防小規模多機能型居宅介護の提供に関する次の各号に掲げる記録を整備し、その完結の日から5年間保存しなければならない。

- (1) 指定介護予防サービス等の利用に係る計画
- (2) 介護予防小規模多機能型居宅介護計画
- (3) 次条において準用する第21条第2項に規定する提供した具体的なサービスの内容等の記録
- (4) 第53条第2項に規定する身体的拘束等の態様及び時間、その際の利用者の心身の状況並びに緊急やむを得ない理由の記録
- (5) 次条において準用する第24条に規定する市への通知に係る記録
- (6) 次条において準用する第36条第2項に規定する苦情の内容等の記録
- (7) 次条において準用する第37条第2項に規定

前項の身体的拘束等を行う場合には、その態様及び時間、その際の利用者の心身の状況並びに緊急やむを得ない理由を記録しなければならない。

3 指定介護予防小規模多機能型居宅介護事業者は、身体的拘束等の適正化を図るため、次に掲げる措置を講じなければならない。

(1) 身体的拘束等の適正化のための対策を検討する委員会(テレビ電話装置等を活用して行うことができるものとする。)を3月に1回以上開催するとともに、その結果について、介護職員その他の従業者に周知徹底を図ること。

(2) 身体的拘束等の適正化のための指針を整備すること。

(3) 介護職員その他の従業者に対し、身体的拘束等の適正化のための研修を定期的実施すること。

(利用者の安全並びに介護サービスの質の確保及び職員の負担軽減に資する方策を検討するための委員会の設置)

第63条の2 指定介護予防小規模多機能型居宅介護事業者は、当該指定介護予防小規模多機能型居宅介護事業所における業務の効率化、介護サービスの質の向上その他の生産性の向上に資する取組の促進を図るため、当該指定介護予防小規模多機能型居宅介護事業所における利用者の安全並びに介護サービスの質の確保及び職員の負担軽減に資する方策を検討するための委員会(テレビ電話装置等を活用して行うことができるものとする。)を定期的開催しなければならない。

(記録の整備)

第64条 指定介護予防小規模多機能型居宅介護事業者は、従業者、設備、備品及び会計に関する諸記録を整備しておかなければならない。

2 指定介護予防小規模多機能型居宅介護事業者は、利用者に対する指定介護予防小規模多機能型居宅介護の提供に関する次の各号に掲げる記録を整備し、その完結の日から5年間保存しなければならない。

- (1) 指定介護予防サービス等の利用に係る計画
- (2) 介護予防小規模多機能型居宅介護計画
- (3) 次条において準用する第21条第2項の規定による提供した具体的なサービスの内容等の記録
- (4) 第53条第2項の規定による身体的拘束等の態様及び時間、その際の利用者の心身の状況並びに緊急やむを得ない理由の記録
- (5) 次条において準用する第24条の規定による市への通知に係る記録
- (6) 次条において準用する第36条第2項の規定による苦情の内容等の記録
- (7) 次条において準用する第37条第2項の規定

する 事故の状況及び事故に際して採った措置  
についての記録

- (8) 次条において準用する第39条第2項に規定  
する報告、評価、要望、助言等の記録  
(管理者)

第72条 指定介護予防認知症対応型共同生活介護事  
業者は、共同生活住居ごとに専らその職務に従事す  
る常勤の管理者を置かなければならない。ただし、  
共同生活住居の管理上支障がない場合は、当該共同  
生活住居の他の職務に従事し、又は同一敷地内にあ  
る他の事業所、施設等若しくは併設する指定小規模  
多機能型居宅介護事業所の職務に従事することが  
できるものとする。

2 前項本文の規定にかかわらず、共同生活住居の管  
理上支障がない場合は、サテライト型指定介護予防  
認知症対応型共同生活介護事業所における共同生  
活住居の管理者は、本体事業所における共同生活住  
居の管理者をもって充てることができる。

3 共同生活住居の管理者は、適切な指定介護予防認  
知症対応型共同生活介護を提供するために必要な  
知識及び経験を有し、特別養護老人ホーム、老人デ  
イサービスセンター、介護老人保健施設、介護医療  
院、指定認知症対応型共同生活介護事業所等の従業  
者又は訪問介護員等として、3年以上認知症である  
者の介護に従事した経験を有する者であって、別に  
厚生労働大臣が定める研修を修了しているもので  
なければならない。

(管理者による管理)

第79条 共同生活住居の管理者は、同時に介護保険施  
設、指定居宅サービス、指定地域密着型サービス、  
指定介護予防サービス若しくは地域密着型介護予  
防サービス(サテライト型指定介護予防認知症対応  
型共同生活介護事業所の場合は、本体事業所が提供  
する指定介護予防認知症対応型共同生活介護を除  
く。)の事業を行う事業所、病院、診療所又は社会  
福祉施設を管理する者であってはならない。ただ  
し、これらの事業所、施設等が同一敷地内にあるこ  
と等により当該共同生活住居の管理上支障がない  
場合は、この限りでない。

(協力医療機関等)

第83条 指定介護予防認知症対応型共同生活介護事  
業者は、利用者の病状の急変等に備えるため、あら  
かじめ、協力医療機関を定めておかなければならない。

による事故の状況及び事故に際して採った措置  
についての記録

- (8) 次条において準用する第39条第2項に規定  
する報告、評価、要望、助言等の記録  
(管理者)

第72条 指定介護予防認知症対応型共同生活介護事  
業者は、共同生活住居ごとに専らその職務に従事す  
る常勤の管理者を置かなければならない。ただし、  
共同生活住居の管理上支障がない場合は、当該共同  
生活住居の他の職務に従事し、又は  
他の事業所、施設等  
の職務に従事することが  
できるものとする。

2 前項本文の規定にかかわらず、共同生活住居の管  
理上支障がない場合は、サテライト型指定介護予防  
認知症対応型共同生活介護事業所における共同生  
活住居の管理者は、本体事業所における共同生活住  
居の管理者をもって充てることができる。

3 共同生活住居の管理者は、適切な指定介護予防認  
知症対応型共同生活介護を提供するために必要な  
知識及び経験を有し、特別養護老人ホーム、老人デ  
イサービスセンター、介護老人保健施設、介護医療  
院、指定認知症対応型共同生活介護事業所等の従業  
者又は訪問介護員等として、3年以上認知症である  
者の介護に従事した経験を有する者であって、別に  
厚生労働大臣が定める研修を修了しているもので  
なければならない。

(管理者による管理)

第79条 共同生活住居の管理者は、同時に介護保険施  
設、指定居宅サービス、指定地域密着型サービス、  
指定介護予防サービス若しくは地域密着型介護予  
防サービス(サテライト型指定介護予防認知症対応  
型共同生活介護事業所の場合は、本体事業所が提供  
する指定介護予防認知症対応型共同生活介護を除  
く。)の事業を行う事業所、病院、診療所又は社会  
福祉施設を管理する者であってはならない。ただ  
し、  
当該共同生活住居の管理上支障がない  
場合は、この限りでない。

(協力医療機関等)

第83条 指定介護予防認知症対応型共同生活介護事  
業者は、利用者の病状の急変等に備えるため、あら  
かじめ、協力医療機関を定めておかなければならない。

2 指定介護予防認知症対応型共同生活介護事業者  
は、前項の規定に基づき協力医療機関を定めるに当  
たっては、次に掲げる要件を満たす協力医療機関を  
定めるように努めなければならない。

(1) 利用者の病状が急変した場合等において医  
師又は看護職員が相談対応を行う体制を、常時確  
保していること。



<p>2 指定介護予防認知症対応型共同生活介護事業者は、あらかじめ、協力歯科医療機関を定めておくよう努めなければならない。</p> <p>3 指定介護予防認知症対応型共同生活介護事業者は、サービスの提供体制の確保、夜間における緊急時の対応等のため、介護老人福祉施設、介護老人保健施設、介護医療院、病院等との間の連携及び支援の体制を整えなければならない。</p> <p>(記録の整備)</p> <p>第85条 指定介護予防認知症対応型共同生活介護事業者は、従業者、設備、備品及び会計に関する諸記録を整備しておかなければならない。</p> <p>2 指定介護予防認知症対応型共同生活介護事業者は、利用者に対する指定介護予防認知症対応型共同生活介護の提供に関する次の各号に掲げる記録を整備し、その完結の日から5年間保存しなければならない。</p> <p>(1) 介護予防認知症対応型共同生活介護計画</p> <p>(2) 第76条第2項に規定する 提供した具体的なサービスの内容等の記録</p> <p>(3) 第78条第2項に規定する 身体的拘束等の態様及び時間、その際の利用者の心身の状況並び</p>	<p>(2) 当該指定介護予防認知症対応型共同生活介護事業者からの診療の求めがあった場合において診療を行う体制を、常時確保していること。</p> <p>3 指定介護予防認知症対応型共同生活介護事業者は、1年に1回以上、協力医療機関との間で、利用者の病状が急変した場合等の対応を確認するとともに、協力医療機関の名称等を市長に届け出なければならない。</p> <p>4 指定介護予防認知症対応型共同生活介護事業者は、感染症の予防及び感染症の患者に対する医療に関する法律（平成10年法律第114号）第6条第17項に規定する第二種協定指定医療機関（次項において「第二種協定指定医療機関」という。）との間で、新興感染症（同条第7項に規定する新型インフルエンザ等感染症、同条第8項に規定する指定感染症又は同条第9項に規定する新感染症をいう。次項において同じ。）の発生時等の対応を取り決めるように努めなければならない。</p> <p>5 指定介護予防認知症対応型共同生活介護事業者は、協力医療機関が第二種協定指定医療機関である場合においては、当該第二種協定指定医療機関との間で、新興感染症の発生時等の対応について協議を行わなければならない。</p> <p>6 指定介護予防認知症対応型共同生活介護事業者は、利用者が協力医療機関その他の医療機関に入院した後に、当該利用者の病状が軽快し、退院が可能となった場合においては、再び当該指定介護予防認知症対応型共同生活介護事業所に速やかに入所させることができるように努めなければならない。</p> <p>7 指定介護予防認知症対応型共同生活介護事業者は、あらかじめ、協力歯科医療機関を定めておくよう努めなければならない。</p> <p>8 指定介護予防認知症対応型共同生活介護事業者は、サービスの提供体制の確保、夜間における緊急時の対応等のため、介護老人福祉施設、介護老人保健施設、介護医療院、病院等との間の連携及び支援の体制を整えなければならない。</p> <p>(記録の整備)</p> <p>第85条 指定介護予防認知症対応型共同生活介護事業者は、従業者、設備、備品及び会計に関する諸記録を整備しておかなければならない。</p> <p>2 指定介護予防認知症対応型共同生活介護事業者は、利用者に対する指定介護予防認知症対応型共同生活介護の提供に関する次の各号に掲げる記録を整備し、その完結の日から5年間保存しなければならない。</p> <p>(1) 介護予防認知症対応型共同生活介護計画</p> <p>(2) 第76条第2項の規定による提供した具体的なサービスの内容等の記録</p> <p>(3) 第78条第2項の規定による身体的拘束等の態様及び時間、その際の利用者の心身の状況並び</p>
--	--

に緊急やむを得ない理由の記録

- (4) 次条において準用する第24条に規定する市への通知に係る記録
  - (5) 次条において準用する第36条第2項に規定する苦情の内容等の記録
  - (6) 次条において準用する第37条第2項に規定する事故の状況及び事故に際して採った処置についての記録
  - (7) 次条において準用する第39条第2項に規定する報告、評価、要望、助言等の記録
- (準用)

第86条 第11条、第12条、第14条、第15条、第23条、第24条、第26条、第28条の2、第31条から第34条まで、第36条から第39条まで（第37条第4項及び第39条第5項を除く。）、第56条、第59条及び第61条の規定は、指定介護予防認知症対応型共同生活介護の事業について準用する。この場合において、第11条第1項中「第27条に規定する運営規程」とあるのは「第80条に規定する重要事項に関する規程」と、同項、第28条の2第2項、第31条第2項第1号及び第3号、第32条第1項並びに第37条の2第1号及び第3号中「介護予防認知症対応型通所介護従業者」とあるのは「介護従業者」と、第26条第2項中「この節」とあるのは「第4章第4節」と、第39条第1項中「介護予防認知症対応型通所介護について知見を有する者」とあるのは「介護予防認知症対応型共同生活介護について知見を有する者」と、「6月」とあるのは「2月」と、「12月」とあるのは「3月」と、第56条、第59条中「介護予防小規模多機能型居宅介護従業者」とあるのは「介護従業者」と、第59条中「指定介護予防小規模多機能型居宅介護事業者」とあるのは「指定介護予防認知症対応型共同生活介護事業者」と読み替えるものとする。

に緊急やむを得ない理由の記録

- (4) 次条において準用する第24条の規定による市への通知に係る記録
  - (5) 次条において準用する第36条第2項の規定による苦情の内容等の記録
  - (6) 次条において準用する第37条第2項の規定による事故の状況及び事故に際して採った処置についての記録
  - (7) 次条において準用する第39条第2項に規定する報告、評価、要望、助言等の記録
- (準用)

第86条 第11条、第12条、第14条、第15条、第23条、第24条、第26条、第28条の2、第31条から第34条まで、第36条から第39条まで（第37条第4項及び第39条第5項を除く。）、第56条、第59条、第61条及び第63条の2の規定は、指定介護予防認知症対応型共同生活介護の事業について準用する。この場合において、第11条第1項中「第27条に規定する運営規程」とあるのは「第80条に規定する重要事項に関する規程」と、同項、第28条の2第2項、第31条第2項第1号及び第3号、第32条第1項並びに第37条の2第1号及び第3号中「介護予防認知症対応型通所介護従業者」とあるのは「介護従業者」と、第26条第2項中「この節」とあるのは「第4章第4節」と、第39条第1項中「介護予防認知症対応型通所介護について知見を有する者」とあるのは「介護予防認知症対応型共同生活介護について知見を有する者」と、「6月」とあるのは「2月」と、「12月」とあるのは「3月」と、第56条中「介護予防小規模多機能型居宅介護従業者」とあるのは「介護従業者」と、第59条中「指定介護予防小規模多機能型居宅介護事業者」とあるのは「指定介護予防認知症対応型共同生活介護事業者」と読み替えるものとする。

丹波市指定介護予防支援等の事業の人員及び運営並びに指定介護予防支援等に係る介護予防のための効果的な支援の方法に関する基準等を定める条例（平成27年丹波市条例第9号）新旧対照表

現行	改正後（案）
<p>○丹波市指定介護予防支援等の事業の人員及び運営並びに指定介護予防支援等に係る介護予防のための効果的な支援の方法に関する基準等を定める条例</p> <p>平成27年3月16日 条例第9号</p> <p>改正 令和3年3月9日条例第10号 (従業者の員数)</p> <p>第5条 <u>指定介護予防支援事業者</u> は、当該指定に係る事業所（以下「指定介護予防支援事業所」という。）ごとに<u>1</u>以上の員数の指定介護予防支援の提供に当たる必要な数の保健師その他指定介護予防支援に関する知識を有する職員（以下「担当職員」という。）を置かなければならない。</p> <p>(管理者)</p> <p>第6条 <u>指定介護予防支援事業者は、指定介護予防支援事業所</u> ごとに常勤の管理者を置かなければならない。</p> <p>2 <u>前項に規定する</u> 管理者は、専らその職務に従事する者でなければならない。ただし、指定介護予防支援事業所の管理に支障がないときは、当該指定介護予防支援事業所の他の職務に従事し、又は当該指定介護予防支援事業者である地域包括支援センターの職務に従事することができるものとする。</p>	<p>○丹波市指定介護予防支援等の事業の人員及び運営並びに指定介護予防支援等に係る介護予防のための効果的な支援の方法に関する基準等を定める条例</p> <p>平成27年3月16日 条例第9号</p> <p>改正 令和3年3月9日条例第10号 (従業者の員数)</p> <p>第5条 <u>地域包括支援センターの設置者である指定介護予防支援事業者は、当該指定に係る事業所</u> ごとに<u>1</u>以上の員数の指定介護予防支援の提供に当たる必要な数の保健師その他指定介護予防支援に関する知識を有する職員（以下「担当職員」という。）を置かなければならない。</p> <p>2 <u>指定居宅介護支援事業者である指定介護予防支援事業者は、当該指定に係る事業所ごとに1以上の員数の指定介護予防支援の提供に当たる必要な数の介護支援専門員を置かなければならない。</u> (管理者)</p> <p>第6条 <u>指定介護予防支援事業者は、当該指定に係る事業所（以下「指定介護予防支援事業所」という。）</u> ごとに常勤の管理者を置かなければならない。</p> <p>2 <u>地域包括支援センターの設置者である指定介護予防支援事業者が前項の規定により置く管理者は、専らその職務に従事する者でなければならない。ただし、指定介護予防支援事業所の管理に支障がないときは、当該指定介護予防支援事業所の他の職務に従事し、又は当該指定介護予防支援事業者である地域包括支援センターの職務に従事することができるものとする。</u></p> <p>3 <u>指定居宅介護支援事業者である指定介護予防支援事業者が第1項の規定により置く管理者は、介護保険法施行規則（平成11年厚生省令第36号）第140条の66第1号イ（3）に規定する主任介護支援専門員（以下この項において「主任介護支援専門員」という。）でなければならない。ただし、主任介護支援専門員の確保が著しく困難である等やむを得ない理由がある場合については、介護支援専門員（主任介護支援専門員を除く。）を第1項に規定する管理者とすることができる。</u></p> <p>4 <u>前項の管理者は、専らその職務に従事する者でなければならない。ただし、次に掲げる場合は、この限りでない。</u> (1) <u>管理者がその管理する指定介護予防支援事業所の介護支援専門員の職務に従事する場合</u> (2) <u>管理者が他の事業所の職務に従事する場合</u> (その管理する指定介護予防支援事業所の管理</p>

(内容及び手続の説明及び同意)

第7条 指定介護予防支援事業者は、指定介護予防支援の提供の開始に際し、あらかじめ、利用申込者又はその家族に対し、第20条に規定する運営規程の概要その他利用申込者のサービスの選択に資すると認められる重要事項を記した文書を交付して説明を行い、当該提供の開始について利用申込者の同意を得なければならない。

2 指定介護予防支援事業者は、指定介護予防支援の提供の開始に際し、あらかじめ

\_\_\_\_、介護予防サービス計画が第2条に規定する基本方針及び利用者の希望に基づき作成されるものであり、利用者は複数の指定介護予防サービス事業者（法第53条第1項に規定する指定介護予防サービス事業者をいう。以下同じ。）等を紹介するよう求めることができること等について説明を行い、理解を得なければならない。

3 指定介護予防支援事業者は、指定介護予防支援の提供の開始に際し、あらかじめ、利用者又はその家族に対し、利用者について、病院又は診療所に入院する必要がある場合には、担当職員

\_\_\_\_\_の氏名及び連絡先を当該病院又は  
診療所に伝えるよう求めなければならない。

4 指定介護予防支援事業者は、利用申込者又はその家族から申出があったときは、第1項の規定による文書の交付に代えて、第7項で定めるところにより、当該利用申込者又はその家族の承諾を得て、当該文書に記すべき重要事項を電子情報処理組織を使用する方法その他情報通信の技術を使用する方法であって次に掲げるもの（以下この条において「電磁的方法」という。）により提供することができる。この場合において、当該指定介護予防支援事業者は、当該文書を交付したものとみなす。

(1) 電子情報処理組織を使用する方法のうちア  
又はイに掲げるもの

ア 指定介護予防支援事業者の使用に係る電子計算機と利用申込者又はその家族の使用に係る電子計算機とを接続する電気通信回線を通じて送信し、受信者の使用に係る電子計算機に備えられたファイルに記録する方法

イ 指定介護予防支援事業者の使用に係る電子計算機に備えられたファイルに記録された第1項に規定する重要事項を電気通信回線を通じて利用申込者又はその家族の閲覧に供し、当該利用申込者又はその家族の使用に係る電子計算機に備えられたファイルに当該重要事項を記録する方法(電磁的方法による提供を受ける旨の承諾又は受けない旨の申出をする場合

に支障がない場合に限る。)

(内容及び手続の説明及び同意)

第7条 指定介護予防支援事業者は、指定介護予防支援の提供の開始に際し、あらかじめ、利用申込者又はその家族に対し、第20条に規定する運営規程の概要その他利用申込者のサービスの選択に資すると認められる重要事項を記した文書を交付して説明を行い、当該提供の開始について利用申込者の同意を得なければならない。

2 指定介護予防支援事業者は、指定介護予防支援の提供の開始に際し、あらかじめ、利用者又はその家

族に対し、介護予防サービス計画が第2条に規定する基本方針及び利用者の希望に基づき作成されるものであり、利用者は複数の指定介護予防サービス事業者（法第53条第1項に規定する指定介護予防サービス事業者をいう。以下同じ。）等を紹介するよう求めることができること等について説明を行い、理解を得なければならない。

3 指定介護予防支援事業者は、指定介護予防支援の提供の開始に際し、あらかじめ、利用者又はその家族に対し、利用者について、病院又は診療所に入院する必要がある場合には、担当職員（指定居宅介護支援事業者である指定介護予防支援事業者の場合にあっては介護支援専門員。以下この章及び次章において同じ。）の氏名及び連絡先を当該病院又は診療所に伝えるよう求めなければならない。

4 指定介護予防支援事業者は、利用申込者又はその家族から申出があったときは、第1項の規定による文書の交付に代えて、第7項で定めるところにより、当該利用申込者又はその家族の承諾を得て、当該文書に記すべき重要事項を電子情報処理組織を使用する方法その他情報通信の技術を使用する方法であって次に掲げるもの（以下この条において「電磁的方法」という。）により提供することができる。この場合において、当該指定介護予防支援事業者は、当該文書を交付したものとみなす。

(1) 電子情報処理組織を使用する方法のうちア  
又はイに掲げるもの

ア 指定介護予防支援事業者の使用に係る電子計算機と利用申込者又はその家族の使用に係る電子計算機とを接続する電気通信回線を通じて送信し、受信者の使用に係る電子計算機に備えられたファイルに記録する方法

イ 指定介護予防支援事業者の使用に係る電子計算機に備えられたファイルに記録された第1項に規定する重要事項を電気通信回線を通じて利用申込者又はその家族の閲覧に供し、当該利用申込者又はその家族の使用に係る電子計算機に備えられたファイルに当該重要事項を記録する方法(電磁的方法による提供を受ける旨の承諾又は受けない旨の申出をする場合

にあつては、指定介護予防支援事業者の使用に係る電子計算機に備えられたファイルにその旨を記録する方法)

- (2) 磁気ディスク、シー・ディー・ロムその他これらに準ずる方法により一定の事項を確実に記録しておくことができる物をもって調製するファイルに第1項に規定する重要事項を記録したものを交付する方法

5 前項に掲げる方法は、利用申込者又はその家族がファイルへの記録を出力することによる文書を作成することができるものでなければならない。

6 第4項第1号の「電子情報処理組織」とは、指定介護予防支援事業者の使用に係る電子計算機と、利用申込者又はその家族の使用に係る電子計算機とを電気通信回線で接続した電子情報処理組織をいう。

7 指定介護予防支援事業者は、第4項の規定により第1項に規定する重要事項を提供しようとするときは、あらかじめ、当該利用申込者又はその家族に対し、次に掲げる電磁的方法の種類及び内容を示し、文書又は電磁的方法による承諾を得なければならない。

(1) 第4項各号に規定する方法のうち指定介護予防支援事業者が使用するもの

(2) ファイルへの記録の方式

8 前項の規定による承諾を得た指定介護予防支援事業者は、当該利用申込者又はその家族から文書又は電磁的方法により電磁的方法による提供を受けない旨の申出があつたときは、当該利用申込者又はその家族に対し、第1項に規定する重要事項の提供を電磁的方法によってしてはならない。ただし、当該利用申込者又はその家族が再び前項の規定による承諾をしたときは、この限りでない。

(利用料等の受領)

第13条 指定介護予防支援事業者は、指定介護予防支援(法第58条第4項の規定に基づき介護予防サービス計画費(法第58条第2項に規定する介護予防サービス計画費をいう。以下同じ。))が当該指定介護予防支援事業者を支払われる場合に係るものを除く。)を提供した際にその利用者から支払を受ける利用料(介護予防サービス計画費の支給の対象となる費用に係る対価をいう。以下同じ。)と介護予防サービス計画費の額との間に、不合理な差額が生じないようにしなければならない。

にあつては、指定介護予防支援事業者の使用に係る電子計算機に備えられたファイルにその旨を記録する方法)

- (2) 磁気ディスク、シー・ディー・ロムその他これらに準ずる方法により一定の事項を確実に記録しておくことができる物をもって調製するファイルに第1項に規定する重要事項を記録したものを交付する方法

5 前項に掲げる方法は、利用申込者又はその家族がファイルへの記録を出力することによる文書を作成することができるものでなければならない。

6 第4項第1号の「電子情報処理組織」とは、指定介護予防支援事業者の使用に係る電子計算機と、利用申込者又はその家族の使用に係る電子計算機とを電気通信回線で接続した電子情報処理組織をいう。

7 指定介護予防支援事業者は、第4項の規定により第1項に規定する重要事項を提供しようとするときは、あらかじめ、当該利用申込者又はその家族に対し、次に掲げる電磁的方法の種類及び内容を示し、文書又は電磁的方法による承諾を得なければならない。

(1) 第4項各号に規定する方法のうち指定介護予防支援事業者が使用するもの

(2) ファイルへの記録の方式

8 前項の規定による承諾を得た指定介護予防支援事業者は、当該利用申込者又はその家族から文書又は電磁的方法により電磁的方法による提供を受けない旨の申出があつたときは、当該利用申込者又はその家族に対し、第1項に規定する重要事項の提供を電磁的方法によってしてはならない。ただし、当該利用申込者又はその家族が再び前項の規定による承諾をしたときは、この限りでない。

(利用料等の受領)

第13条 指定介護予防支援事業者は、指定介護予防支援(法第58条第4項の規定に基づき介護予防サービス計画費(法第58条第2項に規定する介護予防サービス計画費をいう。以下同じ。))が当該指定介護予防支援事業者を支払われる場合に係るものを除く。)を提供した際にその利用者から支払を受ける利用料(介護予防サービス計画費の支給の対象となる費用に係る対価をいう。以下同じ。)と介護予防サービス計画費の額との間に、不合理な差額が生じないようにしなければならない。

2 指定居宅介護支援事業者である指定介護予防支援事業者は、前項の利用料のほか、利用者の選定により通常の事業の実施地域以外の地域の居宅を訪問して指定介護予防支援を行う場合には、それに要した交通費の支払を利用者から受けることができる。

3 指定居宅介護支援事業者である指定介護予防支

(保険給付の請求のための証明書の交付)

第14条 指定介護予防支援事業者は、提供した指定介護予防支援について前条\_\_\_\_の利用料の支払を受けたときは、当該利用料の額等を記載した指定介護予防支援提供証明書を利用者に対して交付しなければならない。

(指定介護予防支援の業務の委託)

第15条 指定介護予防支援事業者

\_\_\_\_は、法第115条の23第3項の規定により指定介護予防支援の一部を委託するときは、次に掲げる事項を遵守しなければならない。

- (1) 委託に当たっては、中立性及び公正性の確保を図るため丹波市介護保険条例(平成16年丹波市条例第130号)第3条に規定する丹波市介護保険事業運営協議会の議を経なければならないこと。
- (2) 委託に当たっては、適切かつ効率的に指定介護予防支援の業務が実施できるよう委託する業務の範囲や業務量について配慮すること。
- (3) 委託する指定居宅介護支援事業者は、指定介護予防支援の業務に関する知識及び能力を有する介護支援専門員が従事する指定居宅介護支援事業者でなければならないこと。
- (4) 委託する指定居宅介護支援事業者に対し、指定介護予防支援の業務を実施する介護支援専門員が、第2条、この章及び次章の規定\_\_\_\_を遵守するよう措置させなければならないこと。

(揭示)

第24条 指定介護予防支援事業者は、指定介護予防支援事業所の見やすい場所に、運営規程の概要、担当職員の勤務の体制その他利用申込者のサービスの選択に資すると認められる重要事項\_\_\_\_を揭示しなければならない。

2 指定介護予防支援事業者は、前項に規定する事項を記載した書面を当該指定介護予防支援事業所に備え付け、かつ、これをいつでも関係者に自由に閲覧させることにより、同項の規定による揭示に代えることができる。

(記録の整備)

第31条 指定介護予防支援事業者は、従業者、設備、備品及び会計に関する諸記録を整備しておかなければならない。

援事業者は、前項に規定する費用の額に係るサービスの提供に当たっては、あらかじめ、利用者又はその家族に対し、当該サービス内容及び費用について説明を行い、利用者の同意を得なければならない。

(保険給付の請求のための証明書の交付)

第14条 指定介護予防支援事業者は、提供した指定介護予防支援について前条第1項の利用料の支払を受けたときは、当該利用料の額等を記載した指定介護予防支援提供証明書を利用者に対して交付しなければならない。

(指定介護予防支援の業務の委託)

第15条 地域包括支援センターの設置者である指定

介護予防支援事業者は、法第115条の23第3項の規定により指定介護予防支援の一部を委託するときは、次に掲げる事項を遵守しなければならない。

- (1) 委託に当たっては、中立性及び公正性の確保を図るため丹波市介護保険条例(平成16年丹波市条例第130号)第3条に規定する丹波市介護保険事業運営協議会の議を経なければならないこと。
- (2) 委託に当たっては、適切かつ効率的に指定介護予防支援の業務が実施できるよう委託する業務の範囲や業務量について配慮すること。
- (3) 委託する指定居宅介護支援事業者は、指定介護予防支援の業務に関する知識及び能力を有する介護支援専門員が従事する指定居宅介護支援事業者でなければならないこと。
- (4) 委託する指定居宅介護支援事業者に対し、指定介護予防支援の業務を実施する介護支援専門員が、第2条、この章及び次章の規定(第33条第29号の規定を除く。)を遵守するよう措置させなければならないこと。

(揭示)

第24条 指定介護予防支援事業者は、指定介護予防支援事業所の見やすい場所に、運営規程の概要、担当職員の勤務の体制その他利用申込者のサービスの選択に資すると認められる重要事項(以下この条において単に「重要事項」という。)を揭示しなければならない。

2 指定介護予防支援事業者は、重要事項\_\_\_\_を記載した書面を当該指定介護予防支援事業所に備え付け、かつ、これをいつでも関係者に自由に閲覧させることにより、前項の規定による揭示に代えることができる。

3 指定介護予防支援事業者は、原則として、重要事項をウェブサイトに掲載しなければならない。

(記録の整備)

第31条 指定介護予防支援事業者は、従業者、設備、備品及び会計に関する諸記録を整備しておかなければならない。

2 指定介護予防支援事業者は、利用者に対する指定介護予防支援の提供に関する次に掲げる記録を整備し、その完結の日から5年間保存しなければならない。

- (1) 第33条第14号に規定する指定介護予防サービス事業者等との連絡調整に関する記録
- (2) 個々の利用者ごとに次に掲げる事項を記載した介護予防支援台帳
  - ア 介護予防サービス計画
  - イ 第33条第7号に規定するアセスメントの結果の記録
  - ウ 第33条第9号に規定するサービス担当者会議等の記録
  - エ 第33条第15号に規定する評価の結果の記録
  - オ 第33条第16号に規定するモニタリングの結果の記録

(3) 第18条に規定する 市への通知に係る記録

(4) 第28条第2項に規定する 苦情の内容等の記録

(5) 第29条第2項に規定する 事故の状況及び事故に際して採った処置についての記録

(指定介護予防支援の具体的取扱方針)

第33条 指定介護予防支援の方針は、第2条に規定する基本方針及び前条に規定する基本取扱方針に基づき、次に掲げるところによるものとする。

- (1) 指定介護予防支援事業所の管理者は、担当職員に介護予防サービス計画の作成に関する業務を担当させるものとする。
- (2) 指定介護予防支援の提供に当たっては、懇切丁寧に行うことを旨とし、利用者又はその家族に対し、サービスの提供方法等について、理解しやすいように説明を行う。

(3) 担当職員は、介護予防サービス計画の作成に当たっては、利用者の自立した日常生活の支援を効果的に行うため、利用者の心身又は家族の状況等に応じ、継続的かつ計画的に指定介護予防サー

2 指定介護予防支援事業者は、利用者に対する指定介護予防支援の提供に関する次に掲げる記録を整備し、その完結の日から5年間保存しなければならない。

- (1) 第33条第14号に規定する指定介護予防サービス事業者等との連絡調整に関する記録
- (2) 個々の利用者ごとに次に掲げる事項を記載した介護予防支援台帳
  - ア 介護予防サービス計画
  - イ 第33条第7号に規定するアセスメントの結果の記録
  - ウ 第33条第9号に規定するサービス担当者会議等の記録
  - エ 第33条第15号に規定による評価の結果の記録
  - オ 第33条第16号に規定するモニタリングの結果の記録

(3) 第33条第2号の3の規定による身体的拘束  
その他利用者の行動を制限する行為(同条第2号  
の2及び第2号の3において「身体的拘束等」と  
いう。)の態様及び時間、その際の利用者の心身  
の状況並びに緊急やむを得ない理由の記録

(4) 第18条の規定による市への通知に係る記録

(5) 第28条第2項に規定による 苦情の内容等の記録

(6) 第29条第2項に規定による 事故の状況及び事故に際して採った処置についての記録

(指定介護予防支援の具体的取扱方針)

第33条 指定介護予防支援の方針は、第2条に規定する基本方針及び前条に規定する基本取扱方針に基づき、次に掲げるところによるものとする。

- (1) 指定介護予防支援事業所の管理者は、担当職員に介護予防サービス計画の作成に関する業務を担当させるものとする。
- (2) 指定介護予防支援の提供に当たっては、懇切丁寧に行うことを旨とし、利用者又はその家族に対し、サービスの提供方法等について、理解しやすいように説明を行う。

(2)の2 指定介護予防支援の提供に当たっては、  
当該利用者又は他の利用者等の生命又は身体を  
保護するため緊急やむを得ない場合を除き、身体  
的拘束等を行ってはならない。

(2)の3 前号の身体的拘束等を行う場合には、そ  
の態様及び時間、その際の利用者の心身の状況並  
びに緊急やむを得ない理由を記録しなければな  
らない。

(3) 担当職員は、介護予防サービス計画の作成に当たっては、利用者の自立した日常生活の支援を効果的に行うため、利用者の心身又は家族の状況等に応じ、継続的かつ計画的に指定介護予防サー

ビス等の利用が行われるようにしなければならない。

(4) 担当職員は、介護予防サービス計画の作成に当たっては、利用者の日常生活全般を支援する観点から、予防給付（法第18条第2号に規定する予防給付をいう。以下同じ。）の対象となるサービス以外の保健医療サービス又は福祉サービス、当該地域の住民による自発的な活動によるサービス等の利用も含めて介護予防サービス計画上に位置付けるよう努めなければならない。

(5) 担当職員は、介護予防サービス計画の作成の開始に当たっては、利用者によるサービスの選択に資するよう、当該地域における指定介護予防サービス事業者等に関するサービス及び住民による自発的な活動によるサービスの内容、利用料等の情報を適正に利用者又はその家族に対して提供するものとする。

(6) 担当職員は、介護予防サービス計画の作成に当たっては、適切な方法により、利用者について、その有している生活機能や健康状態、その置かれている環境等を把握した上で、次に掲げる各領域ごとに利用者の日常生活の状況を把握し、利用者及び家族の意欲及び意向を踏まえて、生活機能の低下の原因を含む利用者が現に抱える問題点を明らかにするとともに、介護予防の効果を最大限に発揮し、利用者が自立した日常生活を営むことができるように支援すべき総合的な課題を把握しなければならない。

ア 運動及び移動

イ 家庭生活を含む日常生活

ウ 社会参加並びに対人関係及びコミュニケーション

エ 健康管理

(7) 担当職員は、前号に規定する解決すべき課題の把握（以下「アセスメント」という。）に当たっては、利用者の居宅を訪問し、利用者及びその家族に面接して行わなければならない。この場合において、担当職員は、面接の趣旨を利用者及びその家族に対して十分に説明し、理解を得なければならない。

(8) 担当職員は、利用者の希望及び利用者についてのアセスメントの結果、利用者が目標とする生活、専門的観点からの目標と具体策、利用者及びその家族の意向、それらを踏まえた具体的な目標、その目標を達成するための支援の留意点、本人、指定介護予防サービス事業者、自発的な活動によるサービスを提供する者等が目標を達成するために行うべき支援内容並びにその期間等を記載した介護予防サービス計画の原案を作成しなければならない。

(9) 担当職員は、サービス担当者会議（担当職員

ビス等の利用が行われるようにしなければならない。

(4) 担当職員は、介護予防サービス計画の作成に当たっては、利用者の日常生活全般を支援する観点から、予防給付（法第18条第2号に規定する予防給付をいう。以下同じ。）の対象となるサービス以外の保健医療サービス又は福祉サービス、当該地域の住民による自発的な活動によるサービス等の利用も含めて介護予防サービス計画上に位置付けるよう努めなければならない。

(5) 担当職員は、介護予防サービス計画の作成の開始に当たっては、利用者によるサービスの選択に資するよう、当該地域における指定介護予防サービス事業者等に関するサービス及び住民による自発的な活動によるサービスの内容、利用料等の情報を適正に利用者又はその家族に対して提供するものとする。

(6) 担当職員は、介護予防サービス計画の作成に当たっては、適切な方法により、利用者について、その有している生活機能や健康状態、その置かれている環境等を把握した上で、次に掲げる各領域ごとに利用者の日常生活の状況を把握し、利用者及び家族の意欲及び意向を踏まえて、生活機能の低下の原因を含む利用者が現に抱える問題点を明らかにするとともに、介護予防の効果を最大限に発揮し、利用者が自立した日常生活を営むことができるように支援すべき総合的な課題を把握しなければならない。

ア 運動及び移動

イ 家庭生活を含む日常生活

ウ 社会参加並びに対人関係及びコミュニケーション

エ 健康管理

(7) 担当職員は、前号に規定する解決すべき課題の把握（以下「アセスメント」という。）に当たっては、利用者の居宅を訪問し、利用者及びその家族に面接して行わなければならない。この場合において、担当職員は、面接の趣旨を利用者及びその家族に対して十分に説明し、理解を得なければならない。

(8) 担当職員は、利用者の希望及び利用者についてのアセスメントの結果、利用者が目標とする生活、専門的観点からの目標と具体策、利用者及びその家族の意向、それらを踏まえた具体的な目標、その目標を達成するための支援の留意点、本人、指定介護予防サービス事業者、自発的な活動によるサービスを提供する者等が目標を達成するために行うべき支援内容並びにその期間等を記載した介護予防サービス計画の原案を作成しなければならない。

(9) 担当職員は、サービス担当者会議（担当職員



が介護予防サービス計画の作成のために、利用者及びその家族の参加を基本としつつ、介護予防サービス計画の原案に位置付けた指定介護予防サービス等の担当者（以下この条において「担当者」という。）を招集して行う会議（テレビ電話装置等を活用して行うことができるものとする。ただし、利用者又はその家族（以下この号において「利用者等」という。）が参加する場合にあっては、テレビ電話装置等の活用について当該利用者等の同意を得なければならない。）をいう。以下同じ。）の開催により、利用者の状況等に関する情報を担当者と共有するとともに、当該介護予防サービス計画の原案の内容について、担当者から、専門的な見地からの意見を求めるものとする。ただし、やむを得ない理由がある場合については、担当者に対する照会等により意見を求めることができるものとする。

- (10) 担当職員は、介護予防サービス計画の原案に位置付けた指定介護予防サービス等について、保険給付の対象となるかどうかを区分した上で、当該介護予防サービス計画の原案の内容について利用者又はその家族に対して説明し、文書により利用者の同意を得なければならない。
- (11) 担当職員は、介護予防サービス計画を作成した際には、当該介護予防サービス計画を利用者及び担当者に交付しなければならない。
- (12) 担当職員は、介護予防サービス計画に位置付けた指定介護予防サービス事業者等に対して、介護予防訪問看護計画書（指定介護予防サービス等の事業の人員、設備及び運営並びに指定介護予防サービス等に係る介護予防のための効果的な支援の方法に関する基準（平成18年厚生労働省令第35号。以下「指定介護予防サービス等基準」という。）第76条第2号に規定する介護予防訪問看護計画書をいう。次号において同じ。）等指定介護予防サービス等基準において位置付けられている計画の提出を求めるものとする。
- (13) 担当職員は、指定介護予防サービス事業者等に対して、介護予防サービス計画に基づき、介護予防訪問看護計画書等指定介護予防サービス等基準において位置付けられている計画の作成を指導するとともに、サービスの提供状況や利用者の状態等に関する報告を少なくとも1月に1回、聴取しなければならない。
- (14) 担当職員は、介護予防サービス計画の作成後、介護予防サービス計画の実施状況の把握（利用者についての継続的なアセスメントを含む。）を行い、必要に応じて介護予防サービス計画の変更、指定介護予防サービス事業者等との連絡調整その他便宜の提供を行うものとする。
- (14)の2 担当職員は、指定介護予防サービス事業者等から利用者に係る情報の提供を受けたとき

が介護予防サービス計画の作成のために、利用者及びその家族の参加を基本としつつ、介護予防サービス計画の原案に位置付けた指定介護予防サービス等の担当者（以下この条において「担当者」という。）を招集して行う会議（テレビ電話装置等を活用して行うことができるものとする。ただし、利用者又はその家族（以下この号において「利用者等」という。）が参加する場合にあっては、テレビ電話装置等の活用について当該利用者等の同意を得なければならない。）をいう。以下同じ。）の開催により、利用者の状況等に関する情報を担当者と共有するとともに、当該介護予防サービス計画の原案の内容について、担当者から、専門的な見地からの意見を求めるものとする。ただし、やむを得ない理由がある場合については、担当者に対する照会等により意見を求めることができるものとする。

- (10) 担当職員は、介護予防サービス計画の原案に位置付けた指定介護予防サービス等について、保険給付の対象となるかどうかを区分した上で、当該介護予防サービス計画の原案の内容について利用者又はその家族に対して説明し、文書により利用者の同意を得なければならない。
- (11) 担当職員は、介護予防サービス計画を作成した際には、当該介護予防サービス計画を利用者及び担当者に交付しなければならない。
- (12) 担当職員は、介護予防サービス計画に位置付けた指定介護予防サービス事業者等に対して、介護予防訪問看護計画書（指定介護予防サービス等の事業の人員、設備及び運営並びに指定介護予防サービス等に係る介護予防のための効果的な支援の方法に関する基準（平成18年厚生労働省令第35号。以下「指定介護予防サービス等基準」という。）第76条第2号に規定する介護予防訪問看護計画書をいう。次号において同じ。）等指定介護予防サービス等基準において位置付けられている計画の提出を求めるものとする。
- (13) 担当職員は、指定介護予防サービス事業者等に対して、介護予防サービス計画に基づき、介護予防訪問看護計画書等指定介護予防サービス等基準において位置付けられている計画の作成を指導するとともに、サービスの提供状況や利用者の状態等に関する報告を少なくとも1月に1回、聴取しなければならない。
- (14) 担当職員は、介護予防サービス計画の作成後、介護予防サービス計画の実施状況の把握（利用者についての継続的なアセスメントを含む。）を行い、必要に応じて介護予防サービス計画の変更、指定介護予防サービス事業者等との連絡調整その他便宜の提供を行うものとする。
- (14)の2 担当職員は、指定介護予防サービス事業者等から利用者に係る情報の提供を受けたとき

その他必要と認めるときは、利用者の服薬情報、口腔機能その他の利用者の心身又は生活の状況に係る情報のうち必要と認めるものを、利用者の同意を得て主治の医師若しくは歯科医師又は薬剤師に提供するものとする。

(15) 担当職員は、介護予防サービス計画に位置付けた期間が終了するときは、当該計画の目標の達成状況について評価しなければならない。

(16) 担当職員は、第13号に規定する実施状況の把握（以下「モニタリング」という。）に当たっては、利用者及びその家族、指定介護予防サービス事業者等との連絡を継続的に行うこととし、特段の事情のない限り、次に定めるところにより行わなければならない。

ア 少なくともサービスの提供を開始する月の翌月から起算して3月に1回及びサービスの評価期間が終了する月並びに利用者の状況に著しい変化があったときは、利用者の居宅を訪問し、利用者に面接すること。

イ 利用者の居宅を訪問しない月 \_\_\_\_\_

\_\_\_\_\_においては、可能な限り、指定介護予防通所リハビリテーション事業所（指定介護予防サービス等基準第117条第1項に規定する指定介護予防通所リハビリテーション事業所をいう。）を訪問する等の方法

その他必要と認めるときは、利用者の服薬情報、口腔機能その他の利用者の心身又は生活の状況に係る情報のうち必要と認めるものを、利用者の同意を得て主治の医師若しくは歯科医師又は薬剤師に提供するものとする。

(15) 担当職員は、介護予防サービス計画に位置付けた期間が終了するときは、当該計画の目標の達成状況について評価しなければならない。

(16) 担当職員は、第13号に規定する実施状況の把握（以下「モニタリング」という。）に当たっては、利用者及びその家族、指定介護予防サービス事業者等との連絡を継続的に行うこととし、特段の事情のない限り、次に定めるところにより行わなければならない。

ア 少なくともサービスの提供を開始する月の翌月から起算して3月に1回 \_\_\_\_\_

\_\_\_\_、利用者に面接すること。

イ アの規定による面接は、利用者の居宅を訪問することによって行うこと。ただし、次のいずれにも該当する場合であつて、サービスの提供を開始する月の翌月から起算して3月ごとの期間（以下この号において単に「期間」という。）について、少なくとも連続する2期間に1回、利用者の居宅を訪問し、面接するときは、利用者の居宅を訪問しない期間において、テレビ電話装置等を活用して、利用者に面接することができる。

(ア) テレビ電話装置等を活用して面接を行うことについて、文書により利用者の同意を得ていること。

(イ) サービス担当者会議等において、次に掲げる事項について主治の医師、担当者その他の関係者の合意を得ていること。

a 利用者の心身の状況が安定していること。

b 利用者がテレビ電話装置等を活用して意思疎通を行うことができること。

c 担当職員が、テレビ電話装置等を活用したモニタリングでは把握できない情報について、担当者から提供を受けること。

ウ サービスの評価期間が終了する月及び利用者の状況に著しい変化があったときは、利用者の居宅を訪問し、利用者に面接すること。

エ 利用者の居宅を訪問しない月（イただし書の規定によりテレビ電話装置等を活用して利用者に面接する月を除く。）においては、可能な限り、指定介護予防通所リハビリテーション事業所（指定介護予防サービス等基準第117条第1項に規定する指定介護予防通所リハビリテーション事業所をいう。）を訪問する等の方法

により利用者に面接するよう努めるとともに、当該面接ができない場合にあっては、電話等により利用者との連絡を実施すること。

ウ 少なくとも1月に1回、モニタリングの結果を記録すること。

- (17) 担当職員は、次に掲げる場合においては、サービス担当者会議の開催により、介護予防サービス計画の変更の必要性について、担当者から、専門的な見地からの意見を求めるものとする。ただし、やむを得ない理由がある場合については、担当者に対する照会等により意見を求めることができるものとする。

ア 要支援認定を受けている利用者が法第33条第2項に規定する要支援更新認定を受けた場合

イ 要支援認定を受けている利用者が法第33条の2第1項に規定する要支援状態区分の変更の認定を受けた場合

- (18) 第3号から第13号までの規定は、第14号に規定する介護予防サービス計画の変更について準用する。

- (19) 担当職員は、適切な保健医療サービス及び福祉サービスが総合的かつ効率的に提供された場合においても、利用者がその居宅において日常生活を営むことが困難となったと認める場合又は利用者が介護保険施設への入院若しくは入所を希望するときは、利用者の要介護認定に係る申請について必要な支援を行い、介護保険施設への紹介その他便宜の提供を行うものとする。

- (20) 担当職員は、介護保険施設等から退院又は退所しようとする要支援者から依頼があったときは、居宅における生活へ円滑に移行できるよう、あらかじめ、介護予防サービス計画の作成等の援助を行うものとする。

- (21) 担当職員は、利用者が介護予防訪問看護、介護予防通所リハビリテーション等の医療サービスの利用を希望している場合その他必要なときは、利用者の同意を得て主治の医師又は歯科医師（以下「主治の医師等」という。）の意見を求めなければならない。

- (21)の2 前号の場合において、担当職員は、介護予防サービス計画を作成した際には、当該介護予防サービス計画を主治の医師等に交付しなければならない。

- (22) 担当職員は、介護予防サービス計画に介護予防訪問看護、介護予防通所リハビリテーション等の医療サービスを位置付ける場合にあつては、当該医療サービスに係る主治の医師等の指示がある場合に限りこれを行うものとし、医療サービス以外の指定介護予防サービス等を位置付ける場合にあつては、当該指定介護予防サービス等に係

により利用者に面接するよう努めるとともに、当該面接ができない場合にあっては、電話等により利用者との連絡を実施すること。

オ 少なくとも1月に1回、モニタリングの結果を記録すること。

- (17) 担当職員は、次に掲げる場合においては、サービス担当者会議の開催により、介護予防サービス計画の変更の必要性について、担当者から、専門的な見地からの意見を求めるものとする。ただし、やむを得ない理由がある場合については、担当者に対する照会等により意見を求めることができるものとする。

ア 要支援認定を受けている利用者が法第33条第2項に規定する要支援更新認定を受けた場合

イ 要支援認定を受けている利用者が法第33条の2第1項に規定する要支援状態区分の変更の認定を受けた場合

- (18) 第3号から第13号までの規定は、第14号に規定する介護予防サービス計画の変更について準用する。

- (19) 担当職員は、適切な保健医療サービス及び福祉サービスが総合的かつ効率的に提供された場合においても、利用者がその居宅において日常生活を営むことが困難となったと認める場合又は利用者が介護保険施設への入院若しくは入所を希望するときは、利用者の要介護認定に係る申請について必要な支援を行い、介護保険施設への紹介その他便宜の提供を行うものとする。

- (20) 担当職員は、介護保険施設等から退院又は退所しようとする要支援者から依頼があったときは、居宅における生活へ円滑に移行できるよう、あらかじめ、介護予防サービス計画の作成等の援助を行うものとする。

- (21) 担当職員は、利用者が介護予防訪問看護、介護予防通所リハビリテーション等の医療サービスの利用を希望している場合その他必要なときは、利用者の同意を得て主治の医師又は歯科医師（以下「主治の医師等」という。）の意見を求めなければならない。

- (21)の2 前号の場合において、担当職員は、介護予防サービス計画を作成した際には、当該介護予防サービス計画を主治の医師等に交付しなければならない。

- (22) 担当職員は、介護予防サービス計画に介護予防訪問看護、介護予防通所リハビリテーション等の医療サービスを位置付ける場合にあつては、当該医療サービスに係る主治の医師等の指示がある場合に限りこれを行うものとし、医療サービス以外の指定介護予防サービス等を位置付ける場合にあつては、当該指定介護予防サービス等に係

る主治の医師等の医学的観点からの留意事項が示されているときは、当該留意点を尊重してこれを行うものとする。

- (23) 担当職員は、介護予防サービス計画に介護予防短期入所生活介護又は介護予防短期入所療養介護を位置付ける場合にあっては、利用者の居宅における自立した日常生活の維持に十分に留意するものとし、利用者の心身の状況等を勘案して特に必要と認められる場合を除き、介護予防短期入所生活介護及び介護予防短期入所療養介護を利用する日数が要支援認定の有効期間のおおむね半数を超えないようにしなければならない。
- (24) 担当職員は、介護予防サービス計画に介護予防福祉用具貸与を位置付ける場合にあっては、その利用の妥当性を検討し、当該計画に介護予防福祉用具貸与が必要な理由を記載するとともに、必要に応じて随時、サービス担当者会議を開催し、その継続の必要性について検証をした上で、継続が必要なときはその理由を介護予防サービス計画に記載しなければならない。
- (25) 担当職員は、介護予防サービス計画に特定介護予防福祉用具販売を位置付ける場合にあっては、その利用の妥当性を検討し、当該計画に特定介護予防福祉用具販売が必要な理由を記載しなければならない。
- (26) 担当職員は、利用者が提示する被保険者証に、法第73条第2項に規定する認定審査会意見又は法第37条第1項の規定による指定に係る介護予防サービスの種類若しくは地域密着型介護予防サービスの種類についての記載があるときは、利用者にその趣旨（同項の規定による指定に係る介護予防サービス又は地域密着型介護予防サービスの種類については、その変更の申請ができることを含む。）を説明し、理解を得た上で、その内容に沿って介護予防サービス計画を作成しなければならない。
- (27) 担当職員は、要支援認定を受けている利用者が要介護認定を受けたときは、指定居宅介護支援事業者と当該利用者に係る必要な情報を提供する等の連携を図るものとする。
- (28) 指定介護予防支援事業者は、法第115条の48第4項の規定に基づき、同条第1項に規定する会議から、同条第2項の検討を行うための資料又は情報の提供、意見の開陳その他必要な協力の求めがあった場合には、これに協力するよう努めなければならない。

(準用)

る主治の医師等の医学的観点からの留意事項が示されているときは、当該留意点を尊重してこれを行うものとする。

- (23) 担当職員は、介護予防サービス計画に介護予防短期入所生活介護又は介護予防短期入所療養介護を位置付ける場合にあっては、利用者の居宅における自立した日常生活の維持に十分に留意するものとし、利用者の心身の状況等を勘案して特に必要と認められる場合を除き、介護予防短期入所生活介護及び介護予防短期入所療養介護を利用する日数が要支援認定の有効期間のおおむね半数を超えないようにしなければならない。
- (24) 担当職員は、介護予防サービス計画に介護予防福祉用具貸与を位置付ける場合にあっては、その利用の妥当性を検討し、当該計画に介護予防福祉用具貸与が必要な理由を記載するとともに、必要に応じて随時、サービス担当者会議を開催し、その継続の必要性について検証をした上で、継続が必要なときはその理由を介護予防サービス計画に記載しなければならない。
- (25) 担当職員は、介護予防サービス計画に特定介護予防福祉用具販売を位置付ける場合にあっては、その利用の妥当性を検討し、当該計画に特定介護予防福祉用具販売が必要な理由を記載しなければならない。
- (26) 担当職員は、利用者が提示する被保険者証に、法第73条第2項に規定する認定審査会意見又は法第37条第1項の規定による指定に係る介護予防サービスの種類若しくは地域密着型介護予防サービスの種類についての記載があるときは、利用者にその趣旨（同項の規定による指定に係る介護予防サービス又は地域密着型介護予防サービスの種類については、その変更の申請ができることを含む。）を説明し、理解を得た上で、その内容に沿って介護予防サービス計画を作成しなければならない。
- (27) 担当職員は、要支援認定を受けている利用者が要介護認定を受けたときは、指定居宅介護支援事業者と当該利用者に係る必要な情報を提供する等の連携を図るものとする。
- (28) 指定介護予防支援事業者は、法第115条の48第4項の規定に基づき、同条第1項に規定する会議から、同条第2項の検討を行うための資料又は情報の提供、意見の開陳その他必要な協力の求めがあった場合には、これに協力するよう努めなければならない。
- (29) 指定居宅介護支援事業者である指定介護予防支援事業者は、法第115条の30の2第1項の規定により市長から情報の提供を求められた場合には、その求めに応じなければならない。

(準用)

第35条 第2条及び第2章から前章(第28条第6項及び第7項を除く。)までの規定は、基準該当介護予防支援(法第59条第1項第1号に規定する基準該当介護予防支援をいう。以下同じ。)の事業について準用する。この場合において、第7条第1項中「第20条」とあるのは「第35条において準用する第20条」と、第13条中「指定介護予防支援(法第58条第4項の規定に基づき介護予防サービス計画費(法第58条第2項に規定する介護予防サービス計画費をいう。以下同じ。))が当該指定介護予防支援事業者に支払われる場合に係るものを除く。)」とあるのは「基準該当介護予防支援」と、「介護予防サービス計画費の額」とあるのは「法第59条第3項に規定する特例介護予防サービス計画費の額」と読み替えるものとする。

(電磁的記録等)

第36条 指定介護予防支援事業者及び指定介護予防支援の提供に当たる者は、作成、保存その他これらに類するもののうち、この条例の規定において書面(書面、書類、文書、謄本、抄本、正本、副本、複本その他文字、図形等人の知覚によって認識することができる情報が記載された紙その他の有体物をいう。以下この条において同じ。)で行うことが規定されている又は想定されるもの(第10条(第35条において準用する場合を含む。))及び第33条第26号(第35条において準用する場合を含む。))並びに次項に規定するものを除く。)については、書面に代えて、当該書面に係る電磁的記録(電子的方式、磁気的方式その他人の知覚によっては認識することができない方式で作られる記録であって、電子計算機による情報処理の用に供されるものをいう。)により行うことができる。

2 指定介護予防支援事業者及び指定介護予防支援の提供に当たる者は、交付、説明、同意、承諾その他これらに類するもの(以下「交付等」という。)のうち、この条例の規定において書面で行うことが規定されている又は想定されるものについては、当該交付等の相手方の承諾を得て、書面に代えて、電磁的方法(電子的方法、磁気的方法その他人の知覚によって認識することができない方法をいう。)により行うことができる。

第35条 第2条及び第2章から前章(第28条第6項及び第7項を除く。)までの規定は、基準該当介護予防支援(法第59条第1項第1号に規定する基準該当介護予防支援をいう。以下同じ。)の事業について準用する。この場合において、第7条第1項中「第20条」とあるのは「第35条において準用する第20条」と、第13条第1項中「指定介護予防支援(法第58条第4項の規定に基づき介護予防サービス計画費(法第58条第2項に規定する介護予防サービス計画費をいう。以下同じ。))が当該指定介護予防支援事業者に支払われる場合に係るものを除く。)」とあるのは「基準該当介護予防支援」と、「介護予防サービス計画費の額」とあるのは「法第59条第3項に規定する特例介護予防サービス計画費の額」と読み替えるものとする。

(電磁的記録等)

第36条 指定介護予防支援事業者及び指定介護予防支援の提供に当たる者は、作成、保存その他これらに類するもののうち、この条例の規定において書面(書面、書類、文書、謄本、抄本、正本、副本、複本その他文字、図形等人の知覚によって認識することができる情報が記載された紙その他の有体物をいう。以下この条において同じ。)で行うことが規定されている又は想定されるもの(第10条(前条において準用する場合を含む。))及び第33条第26号(前条において準用する場合を含む。))並びに次項に規定するものを除く。)については、書面に代えて、当該書面に係る電磁的記録(電子的方式、磁気的方式その他人の知覚によっては認識することができない方式で作られる記録であって、電子計算機による情報処理の用に供されるものをいう。)により行うことができる。

2 指定介護予防支援事業者及び指定介護予防支援の提供に当たる者は、交付、説明、同意、承諾その他これらに類するもの(以下「交付等」という。)のうち、この条例の規定において書面で行うことが規定されている又は想定されるものについては、当該交付等の相手方の承諾を得て、書面に代えて、電磁的方法(電子的方法、磁気的方法その他人の知覚によって認識することができない方法をいう。)により行うことができる。

## 丹波市指定居宅介護支援等の事業の人員及び運営等に関する基準を定める条例

(平成30年丹波市条例第9号) 新旧対照表

現行	改正後(案)
<p>○丹波市指定居宅介護支援等の事業の人員及び運営等に関する基準を定める条例</p> <p>平成30年3月8日 条例第9号</p> <p>改正 令和3年3月9日条例第11号</p> <p>(基本方針)</p> <p>第2条 指定居宅介護支援(法第46条第1項に規定する指定居宅介護支援をいう。以下同じ。)の事業は、要介護状態となった場合においても、その利用者が可能な限りその居宅において、その有する能力に応じ自立した日常生活を営むことができるように配慮して行われるものでなければならない。</p> <p>2 指定居宅介護支援の事業は、利用者の心身の状況、その置かれている環境等に応じて、利用者の選択に基づき、適切な保健医療サービス及び福祉サービスが、多様な事業者から、総合的かつ効率的に提供されるよう配慮して行われるものでなければならない。</p> <p>3 指定居宅介護支援事業者(法第46条第1項に規定する指定居宅介護支援事業者をいう。以下同じ。)は、指定居宅介護支援の提供に当たっては、利用者の意思及び人格を尊重し、常に利用者の立場に立って、利用者に提供される指定居宅サービス等(法第8条第24項に規定する指定居宅サービス等をいう。以下同じ。)が特定の種類又は特定指定居宅サービス事業者(法第41条第1項に規定する指定居宅サービス事業者をいう。以下同じ。)等に不当に偏することのないよう、公正中立に行われなければならない。</p> <p>4 指定居宅介護支援事業者は、事業の運営に当たっては、<u>市町村(特別区を含む。以下同じ。)</u>、法第115条の46第1項に規定する地域包括支援センター<u>、老人福祉法(昭和38年法律第133号)第20条の7の2に規定する老人介護支援センター、他の指定居宅介護支援事業者、指定介護予防支援事業者(法第58条第1項に規定する指定介護予防支援事業者をいう。以下同じ。)</u>、介護保険施設、障害者の日常生活及び社会生活を総合的に支援するための法律(平成17年法律第123号)第51条の17第1項第1号に規定する指定特定相談支援事業者等との連携に努めなければならない。</p> <p>5 指定居宅介護支援事業者は、利用者の人権の擁護、虐待の防止等のため、必要な体制の整備を行うとともに、その従業者に対し、研修を実施する等の措置を講じなければならない。</p> <p>6 指定居宅介護支援事業者は、指定居宅介護支援を提供するに当たっては、法第118条の2第1項に規</p>	<p>○丹波市指定居宅介護支援等の事業の人員及び運営等に関する基準を定める条例</p> <p>平成30年3月8日 条例第9号</p> <p>改正 令和3年3月9日条例第11号</p> <p>(基本方針)</p> <p>第2条 指定居宅介護支援(法第46条第1項に規定する指定居宅介護支援をいう。以下同じ。)の事業は、要介護状態となった場合においても、その利用者が可能な限りその居宅において、その有する能力に応じ自立した日常生活を営むことができるように配慮して行われるものでなければならない。</p> <p>2 指定居宅介護支援の事業は、利用者の心身の状況、その置かれている環境等に応じて、利用者の選択に基づき、適切な保健医療サービス及び福祉サービスが、多様な事業者から、総合的かつ効率的に提供されるよう配慮して行われるものでなければならない。</p> <p>3 指定居宅介護支援事業者(法第46条第1項に規定する指定居宅介護支援事業者をいう。以下同じ。)は、指定居宅介護支援の提供に当たっては、利用者の意思及び人格を尊重し、常に利用者の立場に立って、利用者に提供される指定居宅サービス等(法第8条第24項に規定する指定居宅サービス等をいう。以下同じ。)が特定の種類又は特定指定居宅サービス事業者(法第41条第1項に規定する指定居宅サービス事業者をいう。以下同じ。)等に不当に偏することのないよう、公正中立に行われなければならない。</p> <p>4 指定居宅介護支援事業者は、事業の運営に当たっては、<u>市</u>、法第115条の46第1項に規定する地域包括支援センター<u>(以下「地域包括支援センター」という。)</u>、老人福祉法(昭和38年法律第133号)第20条の7の2に規定する老人介護支援センター、他の指定居宅介護支援事業者、指定介護予防支援事業者(法第58条第1項に規定する指定介護予防支援事業者をいう。以下同じ。)、介護保険施設、障害者の日常生活及び社会生活を総合的に支援するための法律(平成17年法律第123号)第51条の17第1項第1号に規定する指定特定相談支援事業者等との連携に努めなければならない。</p> <p>5 指定居宅介護支援事業者は、利用者の人権の擁護、虐待の防止等のため、必要な体制の整備を行うとともに、その従業者に対し、研修を実施する等の措置を講じなければならない。</p> <p>6 指定居宅介護支援事業者は、指定居宅介護支援を提供するに当たっては、法第118条の2第1項に規</p>

定する介護保険等関連情報その他必要な情報を活用し、適切かつ有効に行うよう努めなければならない。

(従業者の員数)

第5条 指定居宅介護支援事業者は、当該指定に係る事業所（以下「指定居宅介護支援事業所」という。）ごとに1以上の員数の指定居宅介護支援の提供に当たる介護支援専門員であって常勤であるものを置かなければならない。

2 前項に規定する員数の基準は、利用者の数が35

又はその端数を増すごとに1とする。

(管理者)

第6条 指定居宅介護支援事業者は、指定居宅介護支援事業所ごとに常勤の管理者を置かなければならない。

2 前項に規定する管理者は、介護保険法施行規則（平成11年厚生省令第36号）第140条の66第1号イ（3）に規定する主任介護支援専門員（以下この項において「主任介護支援専門員」という。）でなければならない。ただし、主任介護支援専門員の確保が著しく困難である等やむを得ない理由がある場合については、介護支援専門員（主任介護支援専門員を除く。）を前項に規定する管理者とすることができる。

3 第1項に規定する管理者は、専らその職務に従事する者でなければならない。ただし、次に掲げる場合は、この限りでない。

(1) 管理者がその管理する指定居宅介護支援事業所の介護支援専門員の職務に従事する場合

(2) 管理者が同一敷地内にある他の事業所の職

定する介護保険等関連情報その他必要な情報を活用し、適切かつ有効に行うよう努めなければならない。

(従業者の員数)

第5条 指定居宅介護支援事業者は、当該指定に係る事業所（以下「指定居宅介護支援事業所」という。）ごとに1以上の員数の指定居宅介護支援の提供に当たる介護支援専門員であって常勤であるものを置かなければならない。

2 前項に規定する員数の基準は、利用者の数（当該指定居宅介護支援事業者が指定介護予防支援事業者の指定を併せて受け、又は法第115条の23第3項の規定により地域包括支援センターの設置者である指定介護予防支援事業者から委託を受けて、当該指定居宅介護支援事業所において指定介護予防支援（法第58条第1項に規定する指定介護予防支援をいう。以下この項及び第16条第29号において同じ。）を行う場合にあっては、当該事業所における指定居宅介護支援の利用者の数に当該事業所における指定介護予防支援の利用者の数に3分の1を乗じた数を加えた数。次項において同じ。）が44又はその端数を増すごとに1とする。

3 前項の規定にかかわらず、指定居宅介護支援事業所が、公益社団法人国民健康保険中央会（昭和34年1月1日に社団法人国民健康保険中央会という名称で設立された法人をいう。）が運用及び管理を行う指定居宅介護支援事業者及び指定居宅サービス事業者等の使用に係る電子計算機と接続された居宅サービス計画の情報の共有等のための情報処理システムを利用し、かつ、事務職員を配置している場合における第1項に規定する員数の基準は、利用者の数が49又はその端数を増すごとに1とする。

(管理者)

第6条 指定居宅介護支援事業者は、指定居宅介護支援事業所ごとに常勤の管理者を置かなければならない。

2 前項に規定する管理者は、介護保険法施行規則（平成11年厚生省令第36号）第140条の66第1号イ（3）に規定する主任介護支援専門員（以下この項において「主任介護支援専門員」という。）でなければならない。ただし、主任介護支援専門員の確保が著しく困難である等やむを得ない理由がある場合については、介護支援専門員（主任介護支援専門員を除く。）を前項に規定する管理者とすることができる。

3 第1項に規定する管理者は、専らその職務に従事する者でなければならない。ただし、次に掲げる場合は、この限りでない。

(1) 管理者がその管理する指定居宅介護支援事業所の介護支援専門員の職務に従事する場合

(2) 管理者が\_\_\_\_\_他の事業所の職





を使用する方法その他の情報通信の技術を利用する方法であって次に掲げるもの（以下この条において「電磁的方法」という。）により提供することができる。この場合において、当該指定居宅介護支援事業者は、当該文書を交付したものとみなす。

(1) 電子情報処理組織を使用する方法のうちア又はイに掲げるもの

ア 指定居宅介護支援事業者の使用に係る電子計算機と利用申込者又はその家族の使用に係る電子計算機とを接続する電気通信回線を通じて送信し、受信者の使用に係る電子計算機に備えられたファイルに記録する方法

イ 指定居宅介護支援事業者の使用に係る電子計算機に備えられたファイルに記録された第1項に規定する重要事項を電気通信回線を通じて利用申込者又はその家族の閲覧に供し、当該利用申込者又はその家族の使用に係る電子計算機に備えられたファイルに当該重要事項を記録する方法（電磁的方法による提供を受ける旨の承諾又は受けない旨の申出をする場合にあっては、指定居宅介護支援事業者の使用に係る電子計算機に備えられたファイルにその旨を記録する方法）

(2) 磁気ディスク、シー・ディー・ロムその他これらに準ずる方法により一定の事項を確実に記録しておくことができる物をもって調製するファイルに第1項に規定する重要事項を記録したものを交付する方法

5 前項に掲げる方法は、利用申込者又はその家族がファイルへの記録を出力することによる文書を作成することができるものでなければならない。

6 第4項第1号の「電子情報処理組織」とは、指定居宅介護支援事業者の使用に係る電子計算機と、利用申込者又はその家族の使用に係る電子計算機とを電気通信回線で接続した電子情報処理組織をいう。

7 指定居宅介護支援事業者は、第4項の規定により第1項に規定する重要事項を提供しようとするときは、あらかじめ、当該利用申込者又はその家族に対し、その用いる次に掲げる電磁的方法の種類及び内容を示し、文書又は電磁的方法による承諾を得なければならない。

(1) 第4項各号に規定する方法のうち指定居宅介護支援事業者が使用するもの

(2) ファイルへの記録の方式

8 前項の規定による承諾を得た指定居宅介護支援事業者は、当該利用申込者又はその家族から文書又は電磁的方法により電磁的方法による提供を受けない旨の申出があったときは、当該利用申込者又はその家族に対し、第1項に規定する重要事項の提供を電磁的方法によってしてはならない。ただし、当

を使用する方法その他の情報通信の技術を利用する方法であって次に掲げるもの（以下この条において「電磁的方法」という。）により提供することができる。この場合において、当該指定居宅介護支援事業者は、当該文書を交付したものとみなす。

(1) 電子情報処理組織を使用する方法のうちア又はイに掲げるもの

ア 指定居宅介護支援事業者の使用に係る電子計算機と利用申込者又はその家族の使用に係る電子計算機とを接続する電気通信回線を通じて送信し、受信者の使用に係る電子計算機に備えられたファイルに記録する方法

イ 指定居宅介護支援事業者の使用に係る電子計算機に備えられたファイルに記録された第1項に規定する重要事項を電気通信回線を通じて利用申込者又はその家族の閲覧に供し、当該利用申込者又はその家族の使用に係る電子計算機に備えられたファイルに当該重要事項を記録する方法（電磁的方法による提供を受ける旨の承諾又は受けない旨の申出をする場合にあっては、指定居宅介護支援事業者の使用に係る電子計算機に備えられたファイルにその旨を記録する方法）

(2) 磁気ディスク、シー・ディー・ロムその他これらに準ずる方法により一定の事項を確実に記録しておくことができる物をもって調製するファイルに第1項に規定する重要事項を記録したものを交付する方法

6 前項に掲げる方法は、利用申込者又はその家族がファイルへの記録を出力することによる文書を作成することができるものでなければならない。

7 第5項第1号の「電子情報処理組織」とは、指定居宅介護支援事業者の使用に係る電子計算機と、利用申込者又はその家族の使用に係る電子計算機とを電気通信回線で接続した電子情報処理組織をいう。

8 指定居宅介護支援事業者は、第5項の規定により第1項に規定する重要事項を提供しようとするときは、あらかじめ、当該利用申込者又はその家族に対し、その用いる次に掲げる電磁的方法の種類及び内容を示し、文書又は電磁的方法による承諾を得なければならない。

(1) 第5項各号に規定する方法のうち指定居宅介護支援事業者が使用するもの

(2) ファイルへの記録の方式

9 前項の規定による承諾を得た指定居宅介護支援事業者は、当該利用申込者又はその家族から文書又は電磁的方法により電磁的方法による提供を受けない旨の申出があったときは、当該利用申込者又はその家族に対し、第1項に規定する重要事項の提供を電磁的方法によってしてはならない。ただし、当

該利用申込者又はその家族が再び前項の規定による承諾をした場合は、この限りでない。

(指定居宅介護支援の具体的取扱方針)

第16条 指定居宅介護支援の方針は、第2条に規定する基本方針及び前条に規定する基本取扱方針に基づき、次に掲げるところによるものとする。

- (1) 指定居宅介護支援事業所の管理者は、介護支援専門員に居宅サービス計画の作成に関する業務を担当させるものとする。
- (2) 指定居宅介護支援の提供に当たっては、懇切丁寧に行うことを旨とし、利用者又はその家族に対し、サービスの提供方法等について、理解しやすいように説明を行う。

- (3) 介護支援専門員は、居宅サービス計画の作成に当たっては、利用者の自立した日常生活の支援を効果的に行うため、利用者の心身又は家族の状況等に応じ、継続的かつ計画的に指定居宅サービス等の利用が行われるようにしなければならない。

- (4) 介護支援専門員は、居宅サービス計画の作成に当たっては、利用者の日常生活全般を支援する観点から、介護給付等対象サービス（法第24条第2項に規定する介護給付等対象サービスをいう。以下同じ。）以外の保健医療サービス又は福祉サービス、当該地域の住民による自発的な活動によるサービス等の利用も含めて居宅サービス計画上に位置付けるよう努めなければならない。

- (5) 介護支援専門員は、居宅サービス計画の作成の開始に当たっては、利用者によるサービスの選択に資するよう、当該地域における指定居宅サービス事業者等に関するサービスの内容、利用料等の情報を適正に利用者又はその家族に対して提供するものとする。

- (6) 介護支援専門員は、居宅サービス計画の作成に当たっては、適切な方法により、利用者について、その有する能力、既に提供を受けている指定居宅サービス等のその置かれている環境等の評価を通じて利用者が現に抱える問題点を明らかにし、利用者が自立した日常生活を営むことができるように支援する上で解決すべき課題を把握しなければならない。

- (7) 介護支援専門員は、前号に規定する解決すべ

該利用申込者又はその家族が再び前項の規定による承諾をした場合は、この限りでない。

(指定居宅介護支援の具体的取扱方針)

第16条 指定居宅介護支援の方針は、第2条に規定する基本方針及び前条に規定する基本取扱方針に基づき、次に掲げるところによるものとする。

- (1) 指定居宅介護支援事業所の管理者は、介護支援専門員に居宅サービス計画の作成に関する業務を担当させるものとする。
- (2) 指定居宅介護支援の提供に当たっては、懇切丁寧に行うことを旨とし、利用者又はその家族に対し、サービスの提供方法等について、理解しやすいように説明を行う。

(2)の2 指定居宅介護支援の提供に当たっては、当該利用者又は他の利用者等の生命又は身体を保護するため緊急やむを得ない場合を除き、身体的拘束その他利用者の行動を制限する行為（以下「身体的拘束等」という。）を行ってはならない。

(2)の3 前号の身体的拘束等を行う場合には、その態様及び時間、その際の利用者の心身の状況並びに緊急やむを得ない理由を記録しなければならない。

- (3) 介護支援専門員は、居宅サービス計画の作成に当たっては、利用者の自立した日常生活の支援を効果的に行うため、利用者の心身又は家族の状況等に応じ、継続的かつ計画的に指定居宅サービス等の利用が行われるようにしなければならない。

- (4) 介護支援専門員は、居宅サービス計画の作成に当たっては、利用者の日常生活全般を支援する観点から、介護給付等対象サービス（法第24条第2項に規定する介護給付等対象サービスをいう。以下同じ。）以外の保健医療サービス又は福祉サービス、当該地域の住民による自発的な活動によるサービス等の利用も含めて居宅サービス計画上に位置付けるよう努めなければならない。

- (5) 介護支援専門員は、居宅サービス計画の作成の開始に当たっては、利用者によるサービスの選択に資するよう、当該地域における指定居宅サービス事業者等に関するサービスの内容、利用料等の情報を適正に利用者又はその家族に対して提供するものとする。

- (6) 介護支援専門員は、居宅サービス計画の作成に当たっては、適切な方法により、利用者について、その有する能力、既に提供を受けている指定居宅サービス等のその置かれている環境等の評価を通じて利用者が現に抱える問題点を明らかにし、利用者が自立した日常生活を営むことができるように支援する上で解決すべき課題を把握しなければならない。

- (7) 介護支援専門員は、前号に規定する解決すべ

き課題の把握（以下「アセスメント」という。）に当たっては、利用者の居宅を訪問し、利用者及びその家族に面接して行わなければならない。この場合において、介護支援専門員は、面接の趣旨を利用者及びその家族に対して十分に説明し、理解を得なければならない。

(8) 介護支援専門員は、利用者の希望及び利用者についてのアセスメントの結果に基づき、利用者の家族の希望及び当該地域における指定居宅サービス等が提供される体制を勘案して、当該アセスメントにより把握された解決すべき課題に対応するための最も適切なサービスの組合せについて検討し、利用者及びその家族の生活に対する意向、総合的な援助の方針、生活全般の解決すべき課題、提供されるサービスの目標及びその達成時期、サービスの種類、内容及び利用料並びにサービスを提供する上での留意事項等を記載した居宅サービス計画の原案を作成しなければならない。

(9) 介護支援専門員は、サービス担当会議（介護支援専門員が居宅サービス計画の作成のために、利用者及びその家族の参加を基本としつつ、居宅サービス計画の原案に位置付けた指定居宅サービス等の担当者（以下この条において「担当者」という。）を招集して行う会議（テレビ電話装置その他の情報通信機器（以下「テレビ電話装置等」という。）を活用して行うことができるものとする。ただし、利用者又はその家族（以下この号において「利用者等」という。）が参加する場合にあっては、テレビ電話装置等の活用について当該利用者等の同意を得なければならない。）をいう。以下同じ。）の開催により、利用者の状況等に関する情報を担当者と共有するとともに、当該居宅サービス計画の原案の内容について、担当者から、専門的な見地からの意見を求めるものとする。ただし、利用者（末期の悪性腫瘍の患者に限る。）の心身の状況等により、主治の医師又は歯科医師（以下この条において「主治の医師等」という。）の意見を勘案して必要と認める場合その他のやむを得ない理由がある場合については、担当者に対する照会等により意見を求めることができるものとする。

(10) 介護支援専門員は、居宅サービス計画の原案に位置付けた指定居宅サービス等について、保険給付の対象となるかどうかを区分した上で、当該居宅サービス計画の原案の内容について利用者又はその家族に対して説明し、文書により利用者の同意を得なければならない。

(11) 介護支援専門員は、居宅サービス計画を作成した際には、当該居宅サービス計画を利用者及び担当者に交付しなければならない。

(12) 介護支援専門員は、居宅サービス計画に位置

き課題の把握（以下「アセスメント」という。）に当たっては、利用者の居宅を訪問し、利用者及びその家族に面接して行わなければならない。この場合において、介護支援専門員は、面接の趣旨を利用者及びその家族に対して十分に説明し、理解を得なければならない。

(8) 介護支援専門員は、利用者の希望及び利用者についてのアセスメントの結果に基づき、利用者の家族の希望及び当該地域における指定居宅サービス等が提供される体制を勘案して、当該アセスメントにより把握された解決すべき課題に対応するための最も適切なサービスの組合せについて検討し、利用者及びその家族の生活に対する意向、総合的な援助の方針、生活全般の解決すべき課題、提供されるサービスの目標及びその達成時期、サービスの種類、内容及び利用料並びにサービスを提供する上での留意事項等を記載した居宅サービス計画の原案を作成しなければならない。

(9) 介護支援専門員は、サービス担当会議（介護支援専門員が居宅サービス計画の作成のために、利用者及びその家族の参加を基本としつつ、居宅サービス計画の原案に位置付けた指定居宅サービス等の担当者（以下この条において「担当者」という。）を招集して行う会議（テレビ電話装置その他の情報通信機器（以下「テレビ電話装置等」という。）を活用して行うことができるものとする。ただし、利用者又はその家族（以下この号において「利用者等」という。）が参加する場合にあっては、テレビ電話装置等の活用について当該利用者等の同意を得なければならない。）をいう。以下同じ。）の開催により、利用者の状況等に関する情報を担当者と共有するとともに、当該居宅サービス計画の原案の内容について、担当者から、専門的な見地からの意見を求めるものとする。ただし、利用者（末期の悪性腫瘍の患者に限る。）の心身の状況等により、主治の医師又は歯科医師（以下この条において「主治の医師等」という。）の意見を勘案して必要と認める場合その他のやむを得ない理由がある場合については、担当者に対する照会等により意見を求めることができるものとする。

(10) 介護支援専門員は、居宅サービス計画の原案に位置付けた指定居宅サービス等について、保険給付の対象となるかどうかを区分した上で、当該居宅サービス計画の原案の内容について利用者又はその家族に対して説明し、文書により利用者の同意を得なければならない。

(11) 介護支援専門員は、居宅サービス計画を作成した際には、当該居宅サービス計画を利用者及び担当者に交付しなければならない。

(12) 介護支援専門員は、居宅サービス計画に位置

付けた指定居宅サービス事業者等に対して、訪問介護計画（指定居宅サービス等の事業の人員、設備及び運営等に関する基準（平成11年厚生省令第37号。以下「指定居宅サービス等基準」という。）第24条第1項に規定する訪問介護計画をいう。）等指定居宅サービス等基準において位置付けられている計画の提出を求めるものとする。

(13) 介護支援専門員は、居宅サービス計画の作成後、居宅サービス計画の実施状況の把握（利用者についての継続的なアセスメントを含む。）を行い、必要に応じて居宅サービス計画の変更、指定居宅サービス事業者等との連絡調整その他の便宜の提供を行うものとする。

(14) 介護支援専門員は、指定居宅サービス事業者等から利用者に係る情報の提供を受けた場合その他必要と認める場合は、利用者の服薬状況、口腔機能その他の利用者の心身又は生活の状況に係る情報のうち必要と認めるものを、利用者の同意を得て主治の医師若しくは歯科医師又は薬剤師に提供するものとする。

(15) 介護支援専門員は、第13号に規定する実施状況の把握（以下「モニタリング」という。）に当たっては、利用者及びその家族、指定居宅サービス事業者等との連絡を継続的に行うこととし、特段の事情のない限り、次に定めるところにより行わなければならない。

ア 少なくとも1月に1回、利用者の居宅を訪問し、利用者に面接すること。

イ 少なくとも1月に1回、モニタリングの結果を記録すること。

(16) 介護支援専門員は、次に掲げる場合において

付けた指定居宅サービス事業者等に対して、訪問介護計画（指定居宅サービス等の事業の人員、設備及び運営等に関する基準（平成11年厚生省令第37号。以下「指定居宅サービス等基準」という。）第24条第1項に規定する訪問介護計画をいう。）等指定居宅サービス等基準において位置付けられている計画の提出を求めるものとする。

(13) 介護支援専門員は、居宅サービス計画の作成後、居宅サービス計画の実施状況の把握（利用者についての継続的なアセスメントを含む。）を行い、必要に応じて居宅サービス計画の変更、指定居宅サービス事業者等との連絡調整その他の便宜の提供を行うものとする。

(14) 介護支援専門員は、指定居宅サービス事業者等から利用者に係る情報の提供を受けた場合その他必要と認める場合は、利用者の服薬状況、口腔機能その他の利用者の心身又は生活の状況に係る情報のうち必要と認めるものを、利用者の同意を得て主治の医師等又は薬剤師に提供するものとする。

(15) 介護支援専門員は、第13号に規定する実施状況の把握（以下「モニタリング」という。）に当たっては、利用者及びその家族、指定居宅サービス事業者等との連絡を継続的に行うこととし、特段の事情のない限り、次に定めるところにより行わなければならない。

ア 少なくとも1月に1回、利用者に面接すること。

イ アの規定による面接は、利用者の居宅を訪問することによって行うこと。ただし、次のいずれにも該当する場合であつて、少なくとも2月に1回、利用者の居宅を訪問し、利用者に面接するときは、利用者の居宅を訪問しない月においては、テレビ電話装置等を活用して、利用者に面接することができるものとする。

(ア) テレビ電話装置等を活用して面接を行うことについて、文書により利用者の同意を得ていること。

(イ) サービス担当者会議等において、次に掲げる事項について主治の医師、担当者その他の関係者の合意を得ていること。

a 利用者の心身の状況が安定していること。

b 利用者がテレビ電話装置等を活用して意思疎通を行うことができること。

c 介護支援専門員が、テレビ電話装置等を活用したモニタリングでは把握できない情報について、担当者から提供を受けること。

ウ 少なくとも1月に1回、モニタリングの結果を記録すること。

(16) 介護支援専門員は、次に掲げる場合において

は、サービス担当者会議の開催により、居宅サービス計画の変更の必要性について、担当者から、専門的な見地からの意見を求めるものとする。ただし、やむを得ない理由がある場合については、担当者に対する照会等により意見を求めることができるものとする。

ア 要介護認定を受けている利用者が法第28条第2項に規定する要介護更新認定を受けた場合

イ 要介護認定を受けている利用者が法第29条第1項に規定する要介護状態区分の変更の認定を受けた場合

(17) 第3号から第12号までの規定は、第13号に規定する居宅サービス計画の変更について準用する。

(18) 介護支援専門員は、適切な保健医療サービス及び福祉サービスが総合的かつ効率的に提供された場合においても、利用者がその居宅において日常生活を営むことが困難となったと認める場合又は利用者が介護保険施設への入院若しくは入所を希望する場合には、介護保険施設への紹介その他の便宜の提供を行うものとする。

(19) 介護支援専門員は、介護保険施設等から退院又は退所しようとする要介護者から依頼があった場合には、居宅における生活へ円滑に移行できるよう、あらかじめ、居宅サービス計画の作成等の援助を行うものとする。

(20) 介護支援専門員は、居宅サービス計画に厚生労働大臣が定める回数以上の訪問介護（厚生労働大臣が定めるものに限る。以下この号において同じ。）を位置付ける場合にあっては、その利用の妥当性を検討し、当該居宅サービス計画に訪問介護が必要な理由を記載するとともに、当該居宅サービス計画を市町村に届け出なければならない。

(20)の2 介護支援専門員は、その勤務する指定居宅介護支援事業所において作成された居宅サービス計画に位置付けられた指定居宅サービス等に係る居宅介護サービス費、特例居宅介護サービス費、地域密着型介護サービス費及び特例地域密着型介護サービス費（以下この号において「サービス費」という。）の総額が法第43条第2項に規定する居宅介護サービス費等区分支給限度基準額に占める割合及び訪問介護に係る居宅介護サービス費がサービス費の総額に占める割合が厚生労働大臣が定める基準に該当する場合であって、かつ、市からの求めがあった場合には、当該指定居宅介護支援事業所の居宅サービス計画の利用の妥当性を検討し、当該居宅サービス計画に訪問介護が必要な理由等を記載するとともに、当該居宅サービス計画を市に届け出なければならない。

は、サービス担当者会議の開催により、居宅サービス計画の変更の必要性について、担当者から、専門的な見地からの意見を求めるものとする。ただし、やむを得ない理由がある場合については、担当者に対する照会等により意見を求めることができるものとする。

ア 要介護認定を受けている利用者が法第28条第2項に規定する要介護更新認定を受けた場合

イ 要介護認定を受けている利用者が法第29条第1項に規定する要介護状態区分の変更の認定を受けた場合

(17) 第3号から第12号までの規定は、第13号に規定する居宅サービス計画の変更について準用する。

(18) 介護支援専門員は、適切な保健医療サービス及び福祉サービスが総合的かつ効率的に提供された場合においても、利用者がその居宅において日常生活を営むことが困難となったと認める場合又は利用者が介護保険施設への入院若しくは入所を希望する場合には、介護保険施設への紹介その他の便宜の提供を行うものとする。

(19) 介護支援専門員は、介護保険施設等から退院又は退所しようとする要介護者から依頼があった場合には、居宅における生活へ円滑に移行できるよう、あらかじめ、居宅サービス計画の作成等の援助を行うものとする。

(20) 介護支援専門員は、居宅サービス計画に厚生労働大臣が定める回数以上の訪問介護（厚生労働大臣が定めるものに限る。以下この号において同じ。）を位置付ける場合にあっては、その利用の妥当性を検討し、当該居宅サービス計画に訪問介護が必要な理由を記載するとともに、当該居宅サービス計画を市に届け出なければならない。

(20)の2 介護支援専門員は、その勤務する指定居宅介護支援事業所において作成された居宅サービス計画に位置付けられた指定居宅サービス等に係る居宅介護サービス費、特例居宅介護サービス費、地域密着型介護サービス費及び特例地域密着型介護サービス費（以下この号において「サービス費」という。）の総額が法第43条第2項に規定する居宅介護サービス費等区分支給限度基準額に占める割合及び訪問介護に係る居宅介護サービス費がサービス費の総額に占める割合が厚生労働大臣が定める基準に該当する場合であって、かつ、市からの求めがあった場合には、当該指定居宅介護支援事業所の居宅サービス計画の利用の妥当性を検討し、当該居宅サービス計画に訪問介護が必要な理由等を記載するとともに、当該居宅サービス計画を市に届け出なければならない。

- (21) 介護支援専門員は、利用者が訪問看護、通所リハビリテーション等の医療サービスの利用を希望している場合その他必要な場合には、利用者の同意を得て主治の医師等の意見を求めなければならない。
- (22) 前号の場合において、介護支援専門員は、居宅サービス計画を作成した際には、当該居宅サービス計画を主治の医師等に交付しなければならない。
- (23) 介護支援専門員は、居宅サービス計画に訪問看護、通所リハビリテーション等の医療サービスを位置付ける場合にあつては、当該医療サービスに係る主治の医師等の指示がある場合に限りこれを行うものとし、医療サービス以外の指定居宅サービス等を位置付ける場合にあつては、当該指定居宅サービス等に係る主治の医師等の医学的観点からの留意事項が示されているときは、当該留意点を尊重してこれを行うものとする。
- (24) 介護支援専門員は、居宅サービス計画に短期入所生活介護又は短期入所療養介護を位置付ける場合にあつては、利用者の居宅における自立した日常生活の維持に十分に留意するものとし、利用者の心身の状況等を勘案して特に必要と認められる場合を除き、短期入所生活介護及び短期入所療養介護を利用する日数が要介護認定の有効期間のおおむね半数を超えないようにしなければならない。
- (25) 介護支援専門員は、居宅サービス計画に福祉用具貸与を位置付ける場合にあつては、その利用の妥当性を検討し、当該計画に福祉用具貸与が必要な理由を記載するとともに、必要に応じて随時サービス担当者会議を開催し、継続して福祉用具貸与を受ける必要性について検証をした上で、継続して福祉用具貸与を受ける必要がある場合にはその理由を居宅サービス計画に記載しなければならない。
- (26) 介護支援専門員は、居宅サービス計画に特定福祉用具販売を位置付ける場合にあつては、その利用の妥当性を検討し、当該計画に特定福祉用具販売が必要な理由を記載しなければならない。
- (27) 介護支援専門員は、利用者が提示する被保険者証に、法第73条第2項に規定する認定審査会意見又は法第37条第1項の規定による指定に係る居宅サービス若しくは地域密着型サービスの種類についての記載がある場合には、利用者による趣旨（同項の規定による指定に係る居宅サービス若しくは地域密着型サービスの種類については、その変更の申請ができることを含む。）を説明し、理解を得た上で、その内容に沿って居宅サービス計画を作成しなければならない。
- (28) 介護支援専門員は、要介護認定を受けている利用者が要支援認定を受けた場合には、指定介護

- (21) 介護支援専門員は、利用者が訪問看護、通所リハビリテーション等の医療サービスの利用を希望している場合その他必要な場合には、利用者の同意を得て主治の医師等の意見を求めなければならない。
- (22) 前号の場合において、介護支援専門員は、居宅サービス計画を作成した際には、当該居宅サービス計画を主治の医師等に交付しなければならない。
- (23) 介護支援専門員は、居宅サービス計画に訪問看護、通所リハビリテーション等の医療サービスを位置付ける場合にあつては、当該医療サービスに係る主治の医師等の指示がある場合に限りこれを行うものとし、医療サービス以外の指定居宅サービス等を位置付ける場合にあつては、当該指定居宅サービス等に係る主治の医師等の医学的観点からの留意事項が示されているときは、当該留意点を尊重してこれを行うものとする。
- (24) 介護支援専門員は、居宅サービス計画に短期入所生活介護又は短期入所療養介護を位置付ける場合にあつては、利用者の居宅における自立した日常生活の維持に十分に留意するものとし、利用者の心身の状況等を勘案して特に必要と認められる場合を除き、短期入所生活介護及び短期入所療養介護を利用する日数が要介護認定の有効期間のおおむね半数を超えないようにしなければならない。
- (25) 介護支援専門員は、居宅サービス計画に福祉用具貸与を位置付ける場合にあつては、その利用の妥当性を検討し、当該計画に福祉用具貸与が必要な理由を記載するとともに、必要に応じて随時サービス担当者会議を開催し、継続して福祉用具貸与を受ける必要性について検証をした上で、継続して福祉用具貸与を受ける必要がある場合にはその理由を居宅サービス計画に記載しなければならない。
- (26) 介護支援専門員は、居宅サービス計画に特定福祉用具販売を位置付ける場合にあつては、その利用の妥当性を検討し、当該計画に特定福祉用具販売が必要な理由を記載しなければならない。
- (27) 介護支援専門員は、利用者が提示する被保険者証に、法第73条第2項に規定する認定審査会意見又は法第37条第1項の規定による指定に係る居宅サービス若しくは地域密着型サービスの種類についての記載がある場合には、利用者による趣旨（同項の規定による指定に係る居宅サービス若しくは地域密着型サービスの種類については、その変更の申請ができることを含む。）を説明し、理解を得た上で、その内容に沿って居宅サービス計画を作成しなければならない。
- (28) 介護支援専門員は、要介護認定を受けている利用者が要支援認定を受けた場合には、指定介護



ービスの選択に資すると認められる重要事項\_\_\_\_\_を掲示  
しなければならない。

- 2 指定居宅介護支援事業者は、前項に規定する事項を記載した書面を当該指定居宅介護支援事業所に備え付け、かつ、これをいつでも関係者に自由に閲覧させることにより、同項の規定による掲示に代えることができる。

(苦情処理)

第29条 指定居宅介護支援事業者は、自ら提供した指定居宅介護支援又は自らが居宅サービス計画に位置付けた指定居宅サービス等(第6項において「指定居宅介護支援等」という。)に対する利用者及びその家族からの苦情に迅速かつ適切に対応しなければならない。

- 2 指定居宅介護支援事業者は、前項の苦情を受け付けた場合は、当該苦情の内容等を記録しなければならない。

3 指定居宅介護支援事業者は、自ら提供した指定居宅介護支援に関し、法第23条の規定により市町村が行う文書その他の物件の提出若しくは提示の求め又は当該市町村の職員からの質問若しくは照会に応じ、及び利用者からの苦情に関して市町村が行う調査に協力するとともに、市町村から指導又は助言を受けた場合においては、当該指導又は助言に従って必要な改善を行わなければならない。

4 指定居宅介護支援事業者は、市町村からの求めがあった場合には、前項の改善の内容を市町村に報告しなければならない。

5 指定居宅介護支援事業者は、自らが居宅サービス計画に位置付けた法第41条第1項に規定する指定居宅サービス又は法第42条の2第1項に規定する指定地域密着型サービスに対する苦情の国民健康保険団体連合会への申立てに関して、利用者に対し必要な援助を行わなければならない。

6 指定居宅介護支援事業者は、指定居宅介護支援等に対する利用者からの苦情に関して国民健康保険団体連合会が行う法第176条第1項第3号の調査に協力するとともに、自ら提供した指定居宅介護支援に関して国民健康保険団体連合会から同号の指導又は助言を受けた場合においては、当該指導又は助言に従って必要な改善を行わなければならない。

7 指定居宅介護支援事業者は、国民健康保険団体連合会からの求めがあった場合には、前項の改善の内容を国民健康保険団体連合会に報告しなければならない。

(事故発生時の対応)

第30条 指定居宅介護支援事業者は、利用者に対する指定居宅介護支援の提供により事故が発生した場

ービスの選択に資すると認められる重要事項(以下この条において単に「重要事項」という。)を掲示  
しなければならない。

- 2 指定居宅介護支援事業者は、重要事項\_\_\_\_\_を記載した書面を当該指定居宅介護支援事業所に備え付け、かつ、これをいつでも関係者に自由に閲覧させることにより、前項の規定による掲示に代えることができる。

3 指定居宅介護支援事業者は、原則として、重要事項をウェブサイトに掲載しなければならない。

(苦情処理)

第29条 指定居宅介護支援事業者は、自ら提供した指定居宅介護支援又は自らが居宅サービス計画に位置付けた指定居宅サービス等(第6項において「指定居宅介護支援等」という。)に対する利用者及びその家族からの苦情に迅速かつ適切に対応しなければならない。

- 2 指定居宅介護支援事業者は、前項の苦情を受け付けた場合は、当該苦情の内容等を記録しなければならない。

3 指定居宅介護支援事業者は、自ら提供した指定居宅介護支援に関し、法第23条の規定により市が行う文書その他の物件の提出若しくは提示の求め又は当該市の職員からの質問若しくは照会に応じ、及び利用者からの苦情に関して市が行う調査に協力するとともに、市から指導又は助言を受けた場合においては、当該指導又は助言に従って必要な改善を行わなければならない。

4 指定居宅介護支援事業者は、市からの求めがあった場合には、前項の改善の内容を市に報告しなければならない。

5 指定居宅介護支援事業者は、自らが居宅サービス計画に位置付けた法第41条第1項に規定する指定居宅サービス又は法第42条の2第1項に規定する指定地域密着型サービスに対する苦情の国民健康保険団体連合会への申立てに関して、利用者に対し必要な援助を行わなければならない。

6 指定居宅介護支援事業者は、指定居宅介護支援等に対する利用者からの苦情に関して国民健康保険団体連合会が行う法第176条第1項第3号の調査に協力するとともに、自ら提供した指定居宅介護支援に関して国民健康保険団体連合会から同号の指導又は助言を受けた場合においては、当該指導又は助言に従って必要な改善を行わなければならない。

7 指定居宅介護支援事業者は、国民健康保険団体連合会からの求めがあった場合には、前項の改善の内容を国民健康保険団体連合会に報告しなければならない。

(事故発生時の対応)

第30条 指定居宅介護支援事業者は、利用者に対する指定居宅介護支援の提供により事故が発生した場



合には速やかに市町村、利用者の家族等に連絡を行うとともに、必要な措置を講じなければならない

2 指定居宅介護支援事業者は、前項の事故の状況及び事故に際して採った処置について記録しなければならない。

3 指定居宅介護支援事業者は、利用者に対する指定居宅介護支援の提供により賠償すべき事故が発生した場合には、損害賠償を速やかに行わなければならない。

(記録の整備)

第32条 指定居宅介護支援事業者は、従業者、設備、備品及び会計に関する諸記録を整備しておかなければならない。

2 指定居宅介護支援事業者は、利用者に対する指定居宅介護支援の提供に関する次の各号に掲げる記録を整備し、その完結の日から5年間保存しなければならない。

(1) 第16条第13号に規定する指定居宅サービス事業者等との連絡調整に関する記録

(2) 個々の利用者ごとに次に掲げる事項を記載した居宅介護支援台帳

ア 居宅サービス計画

イ 第16条第7号に規定するアセスメントの結果の記録

ウ 第16条第9号に規定するサービス担当者会議等の記録

エ 第16条第15号に規定するモニタリングの結果の記録

(3) 第19条に規定する市町村への通知に係る記録

(4) 第29条第2項に規定する苦情の内容等の記録

(5) 第30条第1項に規定する事故の状況及び事故に際して採った処置についての記録

(電磁的記録等)

第34条 指定居宅介護支援事業者及び指定居宅介護支援の提供に当たる者は、作成、保存その他これらに類するもののうち、この条例の規定において書面(書面、書類、文書、謄本、抄本、正本、副本、複本その他文字、図形等人の知覚によって認識することができる情報が記載された紙その他の有体物をいう。以下この条において同じ。)で行うことが規定されている又は想定されるもの(第10条(第33条において準用する場合を含む。))及び第16条第27号(第33条において準用する場合を含む。))並びに次項に規定するものを除く。)については、書面に代えて、当該書面に係る電磁的記録(電子的方式、

合には速やかに市\_\_\_\_、利用者の家族等に連絡を行うとともに、必要な措置を講じなければならない

2 指定居宅介護支援事業者は、前項の事故の状況及び事故に際して採った処置について記録しなければならない。

3 指定居宅介護支援事業者は、利用者に対する指定居宅介護支援の提供により賠償すべき事故が発生した場合には、損害賠償を速やかに行わなければならない。

(記録の整備)

第32条 指定居宅介護支援事業者は、従業者、設備、備品及び会計に関する諸記録を整備しておかなければならない。

2 指定居宅介護支援事業者は、利用者に対する指定居宅介護支援の提供に関する次の各号に掲げる記録を整備し、その完結の日から5年間保存しなければならない。

(1) 第16条第13号に規定する指定居宅サービス事業者等との連絡調整に関する記録

(2) 個々の利用者ごとに次に掲げる事項を記載した居宅介護支援台帳

ア 居宅サービス計画

イ 第16条第7号に規定するアセスメントの結果の記録

ウ 第16条第9号に規定するサービス担当者会議等の記録

エ 第16条第15号に規定するモニタリングの結果の記録

(3) 第16条第2号の3の規定による身体的拘束等の態様及び時間、その際の利用者の心身の状況並びに緊急やむを得ない理由の記録

(4) 第19条の規定による市\_\_\_\_への通知に係る記録

(5) 第29条第2項の規定による苦情の内容等の記録

(6) 第30条第1項の規定による事故の状況及び事故に際して採った処置についての記録

(電磁的記録等)

第34条 指定居宅介護支援事業者及び指定居宅介護支援の提供に当たる者は、作成、保存その他これらに類するもののうち、この条例の規定において書面(書面、書類、文書、謄本、抄本、正本、副本、複本その他文字、図形等人の知覚によって認識することができる情報が記載された紙その他の有体物をいう。以下この条において同じ。)で行うことが規定されている又は想定されるもの(第10条(前条\_\_\_\_において準用する場合を含む。))及び第16条第27号(前条\_\_\_\_において準用する場合を含む。))並びに次項に規定するものを除く。)については、書面に代えて、当該書面に係る電磁的記録(電子的方式、

磁気的方式その他人の知覚によっては認識することができない方式で作られる記録であって、電子計算機による情報処理の用に供されるものをいう。)により行うことができる。

- 2 指定居宅介護支援事業者及び指定居宅介護支援の提供に当たる者は、交付、説明、同意、承諾その他これらに類するもの（以下「交付等」という。）のうち、この条例の規定において書面で行うことが規定されている又は想定されるものについては、当該交付等の相手方の承諾を得て、書面に代えて、電磁的方法（電子的方法、磁気的方法その他人の知覚によって認識することができない方法をいう。）により行うことができる。

磁気的方式その他人の知覚によっては認識することができない方式で作られる記録であって、電子計算機による情報処理の用に供されるものをいう。)により行うことができる。

- 2 指定居宅介護支援事業者及び指定居宅介護支援の提供に当たる者は、交付、説明、同意、承諾その他これらに類するもの（以下「交付等」という。）のうち、この条例の規定において書面で行うことが規定されている又は想定されるものについては、当該交付等の相手方の承諾を得て、書面に代えて、電磁的方法（電子的方法、磁気的方法その他人の知覚によって認識することができない方法をいう。）により行うことができる。

## 議案第26号

### 丹波市新型コロナウイルス等感染症対策基金条例を廃止する条例 の制定について

#### 1 提案の趣旨

丹波市新型コロナウイルス等感染症対策基金（以下「基金」という。）は、新型コロナウイルス感染症（以下「新型コロナ」という。）その他の感染症に係る予防対策、感染拡大防止対策、生活支援対策等に必要な経費の財源に充てるため、令和2年度に設置して以来、市民や事業所からの寄附金や事業の見直しによる剰余金等を原資として積立てを行い、その目的に沿って有効に活用してきた。

新型コロナが発生して以降、感染拡大やその影響による地域経済の対策等に関し市が様々な施策を展開する際においては、国が臨時交付金を創設するなど十分な財政支援が図られてきたことから、今後、新型コロナと同類の感染症が発生した場合においても同様の措置が講じられるべきものである。

よって、感染症の予防及び感染症の患者に対する医療に関する法律（平成10年法律第114号）上の位置付けが5類感染症に移行されたことを機として、基金の設置目的に照らし、今後の資金運用を総合的に勘案した結果、一定の役割を果たしたと判断することから、基金を廃止するため、提案するものである。

#### 2 施行日

令和6年4月1日

## 議案第27号

丹波市アフタースクール実施条例の一部を改正する条例の制定について

### 1 提案の趣旨

丹波市立小学校における夏季休業日の期間が延長されることに伴い、アフタースクールの利用料金を見直すため、提案するものである。

### 2 改正の概要

アフタースクールの利用料金のうち、長期休業中のみ利用する児童の8月における利用料金を、月額8,000円から月額10,000円に変更する。

### 3 施行日

令和6年4月1日

### 4 新旧対照表

別紙のとおり

丹波市アフタースクール実施条例（平成26年丹波市条例第59号）新旧対照表

現行			改正後（案）		
○丹波市アフタースクール実施条例 平成26年12月24日 条例第59号 最終改正 令和5年9月29日条例第24号 別表第2（第7条、第11条、第13条関係）			○丹波市アフタースクール実施条例 平成26年12月24日 条例第59号 最終改正 令和5年9月29日条例第24号 別表第2（第7条、第11条、第13条関係）		
区分	児童1人当たりの 利用料金の額	延長利用における 児童1人当たりの 利用料金の額	区分	児童1人当たりの 利用料金の額	延長利用における 児童1人当たりの 利用料金の額
通常利用	月額5,000円とする。ただし、8月は、月額10,000円とする。	午前7時30分から午前8時までの間は日額400円、午後6時から午後7時までの間は日額800円とする。ただし、1箇月のうち利用日数がそれぞれ10日を超える場合にあっては、午前7時30分から午前8時までの間は月額4,000円、午後6時から午後7時までの間は月額8,000円とする。	通常利用	月額5,000円とする。ただし、8月は、月額10,000円とする。	午前7時30分から午前8時までの間は日額400円、午後6時から午後7時までの間は日額800円とする。ただし、1箇月のうち利用日数がそれぞれ10日を超える場合にあっては、午前7時30分から午前8時までの間は月額4,000円、午後6時から午後7時までの間は月額8,000円とする。
長期休業中利用	8月は、月額8,000円、その他の長期休業日は、日額400円とする。	同上	長期休業中利用	8月は、月額10,000円、その他の長期休業日は、日額400円とする。	同上
一時預かり	日額1,000円とする。	同上	一時預かり	日額1,000円とする。	同上

## 議案第28号

丹波市家庭的保育事業等の設備及び運営に関する基準を定める条例の一部を改正する条例の制定について

### 1 提案の趣旨

家庭的保育事業等の設備及び運営に関する基準（平成26年厚生労働省令第61号）の改正に伴い、保育事業所における保育士等の配置基準を見直すため、提案するものである。

### 2 改正の概要

児童の年齢区分に応じた保育士等の配置基準の見直し

#### (1) 満3歳以上満4歳に満たない児童

おおむね「20人につき1人」から「15人につき1人」に変更する。

#### (2) 満4歳以上の児童

おおむね「30人につき1人」から「25人につき1人」に変更する。

### 3 施行日

令和6年4月1日

### 4 新旧対照表

別紙のとおり

丹波市家庭的保育事業等の設備及び運営に関する基準を定める条例（平成26年丹波市条例第45号）新旧対照表

現行	改正後（案）
<p>○丹波市家庭的保育事業等の設備及び運営に関する基準を定める条例</p> <p>平成26年10月17日 条例第45号</p> <p>最終改正 令和5年6月27日条例第19号</p> <p>（職員）</p> <p>第30条 小規模保育事業所A型には、保育士、嘱託医及び調理員を置かなければならない。ただし、調理業務の全部を委託する小規模保育事業所A型又は第17条第1項の規定により搬入施設から食事を搬入する小規模保育事業所A型にあっては、調理員を置かないことができる。</p> <p>2 保育士の数は、次の各号に掲げる区分に応じ、当該各号に定める数の合計数に1を加えた数以上とする。</p> <p>（1）乳児 おおむね3人につき1人</p> <p>（2）満1歳以上満3歳に満たない幼児 おおむね6人につき1人</p> <p>（3）満3歳以上満4歳に満たない児童 おおむね<u>20人</u>につき1人（法第6条の3第10項第2号の規定に基づき受け入れる場合に限る。次号において同じ。）</p> <p>（4）満4歳以上の児童 おおむね<u>30人</u>につき1人</p> <p>3 前項に規定する保育士の数の算定に当たっては、当該小規模保育事業所A型に勤務する保健師又は看護師を、1人に限り、保育士とみなすことができる。</p> <p>（職員）</p> <p>第32条 小規模保育事業B型を行う事業所（以下「小規模保育事業所B型」という。）には、保育士その他保育に従事する職員として市長が行う研修（市長が指定する都道府県知事その他の機関が行う研修を含む。）を修了した者（以下「保育従事者」という。）、嘱託医及び調理員を置かなければならない。ただし、調理業務の全部を委託する小規模保育事業所B型又は第17条第1項の規定により搬入施設から食事を搬入する小規模保育事業所B型にあっては、調理員を置かないことができる。</p> <p>2 保育従事者の数は、次の各号に掲げる乳幼児の区分に応じ、当該各号に定める数の合計数に1を加えた数以上とし、そのうち半数以上は保育士とする。</p> <p>（1）乳児 おおむね3人につき1人</p> <p>（2）満1歳以上満3歳に満たない幼児 おおむね6人につき1人</p> <p>（3）満3歳以上満4歳に満たない児童 おおむね<u>20人</u>につき1人（法第6条の3第10項第2号の規定に基づき受け入れる場合に限る。次号において同じ。）</p>	<p>○丹波市家庭的保育事業等の設備及び運営に関する基準を定める条例</p> <p>平成26年10月17日 条例第45号</p> <p>最終改正 令和5年6月27日条例第19号</p> <p>（職員）</p> <p>第30条 小規模保育事業所A型には、保育士、嘱託医及び調理員を置かなければならない。ただし、調理業務の全部を委託する小規模保育事業所A型又は第17条第1項の規定により搬入施設から食事を搬入する小規模保育事業所A型にあっては、調理員を置かないことができる。</p> <p>2 保育士の数は、次の各号に掲げる区分に応じ、当該各号に定める数の合計数に1を加えた数以上とする。</p> <p>（1）乳児 おおむね3人につき1人</p> <p>（2）満1歳以上満3歳に満たない幼児 おおむね6人につき1人</p> <p>（3）満3歳以上満4歳に満たない児童 おおむね<u>15人</u>につき1人（法第6条の3第10項第2号の規定に基づき受け入れる場合に限る。次号において同じ。）</p> <p>（4）満4歳以上の児童 おおむね<u>25人</u>につき1人</p> <p>3 前項に規定する保育士の数の算定に当たっては、当該小規模保育事業所A型に勤務する保健師又は看護師を、1人に限り、保育士とみなすことができる。</p> <p>（職員）</p> <p>第32条 小規模保育事業B型を行う事業所（以下「小規模保育事業所B型」という。）には、保育士その他保育に従事する職員として市長が行う研修（市長が指定する都道府県知事その他の機関が行う研修を含む。）を修了した者（以下「保育従事者」という。）、嘱託医及び調理員を置かなければならない。ただし、調理業務の全部を委託する小規模保育事業所B型又は第17条第1項の規定により搬入施設から食事を搬入する小規模保育事業所B型にあっては、調理員を置かないことができる。</p> <p>2 保育従事者の数は、次の各号に掲げる乳幼児の区分に応じ、当該各号に定める数の合計数に1を加えた数以上とし、そのうち半数以上は保育士とする。</p> <p>（1）乳児 おおむね3人につき1人</p> <p>（2）満1歳以上満3歳に満たない幼児 おおむね6人につき1人</p> <p>（3）満3歳以上満4歳に満たない児童 おおむね<u>15人</u>につき1人（法第6条の3第10項第2号の規定に基づき受け入れる場合に限る。次号において同じ。）</p>

(4) 満4歳以上の児童 おおむね30人につき1人

- 3 前項に規定する保育士の数の算定に当たっては、当該小規模保育事業所B型に勤務する保健師又は看護師を、1人に限り、保育士とみなすことができる。

(職員)

第45条 保育所型事業所内保育事業所には、保育士、嘱託医及び調理員を置かなければならない。ただし、調理業務の全部を委託する保育所型事業所内保育事業所又は第17条第1項の規定により搬入施設から食事を搬入する保育所型事業所内保育事業所にあつては、調理員を置かないことができる。

- 2 保育士の数は、次の各号に掲げる区分に応じ、当該各号に定める数の合計数以上とする。ただし、保育所型事業所内保育事業所一につき2人を下回ることとはできない。

(1) 乳児 おおむね3人につき1人

(2) 満1歳以上満3歳に満たない幼児 おおむね6人につき1人

(3) 満3歳以上満4歳に満たない児童 おおむね20人につき1人(法第6条の3第12項第2号の規定に基づき受け入れる場合に限る。次号において同じ。)

(4) 満4歳以上の児童 おおむね30人につき1人

- 3 前項に規定する保育士の数の算定に当たっては、当該保育所型事業所内保育事業所に勤務する保健師又は看護師を1人に限り、保育士とみなすことができる。

(職員)

第48条 事業所内保育事業(利用定員が19人以下のものに限る。以下「小規模型事業所内保育事業」という。)を行う事業所(以下「小規模型事業所内保育事業所」という。)には、保育従事者、嘱託医及び調理員を置かなければならない。ただし、調理業務の全部を委託する小規模型事業所内保育事業所又は第17条第1項の規定により搬入施設から食事を搬入する小規模型事業所内保育事業所にあつては、調理員を置かないことができる。

- 2 保育従事者の数は、次の各号に掲げる区分に応じ、当該各号に定める数の合計数に1を加えた数以上とし、そのうち半数以上は保育士とする。

(1) 乳児 おおむね3人につき1人

(2) 満1歳以上満3歳に満たない幼児 おおむね6人につき1人

(3) 満3歳以上満4歳に満たない児童 おおむね20人につき1人(法第6条の3第12項第2号の規定に基づき受け入れる場合に限る。次号において同じ。)

(4) 満4歳以上の児童 おおむね30人につき1人

(4) 満4歳以上の児童 おおむね25人につき1人

- 3 前項に規定する保育士の数の算定に当たっては、当該小規模保育事業所B型に勤務する保健師又は看護師を、1人に限り、保育士とみなすことができる。

(職員)

第45条 保育所型事業所内保育事業所には、保育士、嘱託医及び調理員を置かなければならない。ただし、調理業務の全部を委託する保育所型事業所内保育事業所又は第17条第1項の規定により搬入施設から食事を搬入する保育所型事業所内保育事業所にあつては、調理員を置かないことができる。

- 2 保育士の数は、次の各号に掲げる区分に応じ、当該各号に定める数の合計数以上とする。ただし、保育所型事業所内保育事業所一につき2人を下回ることとはできない。

(1) 乳児 おおむね3人につき1人

(2) 満1歳以上満3歳に満たない幼児 おおむね6人につき1人

(3) 満3歳以上満4歳に満たない児童 おおむね15人につき1人(法第6条の3第12項第2号の規定に基づき受け入れる場合に限る。次号において同じ。)

(4) 満4歳以上の児童 おおむね25人につき1人

- 3 前項に規定する保育士の数の算定に当たっては、当該保育所型事業所内保育事業所に勤務する保健師又は看護師を1人に限り、保育士とみなすことができる。

(職員)

第48条 事業所内保育事業(利用定員が19人以下のものに限る。以下「小規模型事業所内保育事業」という。)を行う事業所(以下「小規模型事業所内保育事業所」という。)には、保育従事者、嘱託医及び調理員を置かなければならない。ただし、調理業務の全部を委託する小規模型事業所内保育事業所又は第17条第1項の規定により搬入施設から食事を搬入する小規模型事業所内保育事業所にあつては、調理員を置かないことができる。

- 2 保育従事者の数は、次の各号に掲げる区分に応じ、当該各号に定める数の合計数に1を加えた数以上とし、そのうち半数以上は保育士とする。

(1) 乳児 おおむね3人につき1人

(2) 満1歳以上満3歳に満たない幼児 おおむね6人につき1人

(3) 満3歳以上満4歳に満たない児童 おおむね15人につき1人(法第6条の3第12項第2号の規定に基づき受け入れる場合に限る。次号において同じ。)

(4) 満4歳以上の児童 おおむね25人につき1人



<p>人</p> <p>3 前項に規定する保育士の数の算定に当たっては、当該小規模型事業所内保育事業所に勤務する保健師又は看護師を、1人に限り、保育士とみなすことができる。</p>	<p>人</p> <p>3 前項に規定する保育士の数の算定に当たっては、当該小規模型事業所内保育事業所に勤務する保健師又は看護師を、1人に限り、保育士とみなすことができる。</p>
--	--

## 議案第29号

### 丹波市市営住宅新川町団地の廃止について

#### 1 提案の趣旨

丹波市市営住宅新川町団地は、昭和50年度及び昭和51年度に建築された3棟からなる市営住宅で、いずれの住棟も耐用年限を超過し耐震性も確保されていないため、丹波市公営住宅等長寿命化計画において用途廃止する方針としている。令和5年11月に同団地の入居者が全て退去し、今後、市営住宅としての利用予定がないことから、丹波市議会の議決を経なければならない重要な公の施設の利用等に関する条例（平成16年丹波市条例第59号）第3条の規定により、提案するものである。

#### 2 施設名 丹波市市営住宅新川町団地

#### 3 所在地 丹波市青垣町佐治344番地

#### 4 用 途 市営住宅

#### 【丹波市議会の議決を経なければならない重要な公の施設の利用等に関する条例 抜粋】

（議会の特別議決を経なければならない特に重要な公の施設の廃止及び利用）

第3条 法第244条の2第2項の規定により議会において出席議員の3分の2以上の者の同意を得なければならない公の施設の廃止及び利用とは、別記に掲げる公の施設につきこれを廃止し、又は5年以上の期間で、かつ、設置の目的を阻害する独占的な利用をさせる場合とする。

別記（第2条、第3条関係）

（1）～（16） 略

（17） 市営住宅

（18） 略



名称：丹波市市営住宅新川町団地  
位置：丹波市青垣町佐治344番地

## 議案第30号

### 丹波市上下水道事業運営審議会の設置に関する条例の制定について

#### 1 提案の趣旨

現在、水道事業及び下水道事業（以下「上下水道事業」という。）においては、事業ごとに審議会を設置し必要な審議を行っているが、上下水道事業の料金等に係る審議を一体的に行い、もって効果的かつ効率的な事業の運営に資するため、丹波市上下水道事業運営審議会を設置することについて、提案するものである。

#### 2 条例の概要

##### (1) 所掌事務（第2条関係）

- ア 上下水道事業に係る計画の策定等に関すること。
- イ 水道料金及び下水道使用料に関すること。
- ウ 水道事業に係る加入金並びに下水道事業に係る受益者負担金及び分担金に関すること。
- エ その他管理者が必要と認める事項

##### (2) 組織（第3条関係）

- 12人以内で次に掲げる者で組織する。
- ア 識見を有する者
- イ 関係団体の代表者
- ウ 公募による市民
- エ その他管理者が必要と認める者

##### (3) 任期（第4条関係）

委員の任期は、2年とする。（再任可）

#### 3 施行日

令和6年4月1日

#### 4 附則により廃止する条例

丹波市下水道事業運営審議会の設置に関する条例（平成18年丹波市条例第1号）

#### 5 附則により改正する条例

- (1) 丹波市特別職に属する非常勤の職員の報酬及び費用弁償に関する条例（平成16年丹波市条例第41号）
- (2) 丹波市水道事業給水条例（平成16年丹波市条例第221号）

#### 6 新旧対照表

別紙のとおり

丹波市特別職に属する非常勤の職員の報酬及び費用弁償に関する条例（平成16年丹波市条例第41号）新旧対照表

現行				改正後（案）			
○丹波市特別職に属する非常勤の職員の報酬及び費用弁償に関する条例				○丹波市特別職に属する非常勤の職員の報酬及び費用弁償に関する条例			
平成16年11月 1 日				平成16年11月 1 日			
条例第41号				条例第41号			
最終改正 令和 5 年12月 1 日条例第25号				最終改正 令和 5 年12月 1 日条例第25号			
別表（第 2 条関係）				別表（第 2 条関係）			
特別職に属する非常勤の職員の報酬額				特別職に属する非常勤の職員の報酬額			
職の区分		報酬額		職の区分		報酬額	
		支払区分	金額（円）			支払区分	金額（円）
《省略》				《省略》			
消防審議会委員		日額	7,000	消防審議会委員		日額	7,000
水道事業運営審議会委員		日額	7,000				
下水道事業運営審議会委員		日額	7,000				
				上下水道事業運営審議会委員		大学教授、准教授	1 回
							20,000
				上記以外		日額	7,000
教育委員		月額	57,000	教育委員		月額	57,000
教育振興基本計画審議会委員		弁護士、大学教授、准教授	1 回	教育振興基本計画審議会委員		弁護士、大学教授、准教授	1 回
			20,000				20,000
上記以外		日額	7,000	上記以外		日額	7,000
校園医等	小中学校医	年額	担当する小中学校ごとに児童生徒教職員 1 人当たり300円に200,000円（ただし、小学校18学級以上の学校、中学校15学級以上の学校は360,000円）を加えた額	校園医等	小中学校医	年額	担当する小中学校ごとに児童生徒教職員 1 人当たり300円に200,000円（ただし、小学校18学級以上の学校、中学校15学級以上の学校は360,000円）を加えた額
	小中学校歯科校医	年額	担当する小中学校ごとに児童生徒教職員 1 人当たり300円に200,000円（ただし、小学校18学級以上の学校、中学校15学級以上の学校は360,000円）を加えた額		小中学校歯科校医	年額	担当する小中学校ごとに児童生徒教職員 1 人当たり300円に200,000円（ただし、小学校18学級以上の学校、中学校15学級以上の学校は360,000円）を加えた額
	小中学校薬剤師	年額	担当する小中学校ごとに85,000円			小中学校薬剤師	年額
《省略》				《省略》			
備考 勤務が半日の場合における日額報酬は、2分の1の額とする。				備考 勤務が半日の場合における日額報酬は、2分の1の額とする。			

丹波市水道事業給水条例（平成16年丹波市条例第221号）新旧対照表

現行	改正後（案）
<p>○丹波市水道事業給水条例</p> <p>平成16年11月1日 条例第221号 最終改正 令和2年3月10日条例第24号</p> <p>目次</p> <p>第1章 総則（第1条—第3条）</p> <p>第2章 給水装置の工事及び費用（第4条—第12条）</p> <p>第3章 給水（第13条—第22条）</p> <p>第4章 料金及び手数料等（第23条—第33条）</p> <p>第5章 管理（第34条—第39条）</p> <p><u>第6章 水道事業運営審議会（第40条—第46条）</u></p> <p><u>第7章 貯水槽水道（第47条・第48条）</u></p> <p><u>第8章 補則（第49条）</u></p> <p>附則</p> <p><u>第6章 水道事業運営審議会（設置）</u></p> <p><u>第40条 水道事業の円滑適正な運営を図るため、市長の諮問機関として水道事業運営審議会（以下「審議会」という。）を置く。</u></p> <p><u>（組織）</u></p> <p><u>第41条 審議会は、委員20人以内をもって組織する。</u></p> <p><u>2 委員は、次に掲げる者のうちから、市長が委嘱する。</u></p> <p><u>（1） 識見を有する者</u></p> <p><u>（2） 使用者を代表する者</u></p> <p><u>（3） 公募による市民</u></p> <p><u>3 審議会に会長及び副会長を置き、委員の互選によって定める。</u></p> <p><u>4 会長は、審議会を代表し、会務を総理する。</u></p> <p><u>5 副会長は、会長を補佐し、会長に事故があるときは、その職務を代理する。</u></p> <p><u>6 会長は、必要と認めるときは、委員以外の者を会議に出席させて意見を述べさせ、又は説明させることができる。</u></p> <p><u>（委員の任期）</u></p> <p><u>第42条 委員の任期は、2年とする。ただし、委員が欠けた場合の補欠委員の任期は、前任者の残任期間とする。</u></p> <p><u>（会議）</u></p> <p><u>第43条 会長は、審議会の会議（以下「会議」という。）を招集し、会議の議長となる。</u></p> <p><u>2 会議は、委員の過半数の出席がなければ、これを開くことができない。</u></p> <p><u>3 会議の議事は、出席委員の過半数で決し、可否同数のときは、議長の決するところによる。</u></p> <p><u>（部会）</u></p> <p><u>第44条 審議会に、専門部会を置くことができる。</u></p> <p><u>2 部会に属する委員は、会長が指名する。</u></p>	<p>○丹波市水道事業給水条例</p> <p>平成16年11月1日 条例第221号 最終改正 令和2年3月10日条例第24号</p> <p>目次</p> <p>第1章 総則（第1条—第3条）</p> <p>第2章 給水装置の工事及び費用（第4条—第12条）</p> <p>第3章 給水（第13条—第22条）</p> <p>第4章 料金及び手数料等（第23条—第33条）</p> <p>第5章 管理（第34条—第39条）</p> <p><u>第6章 貯水槽水道（第40条・第41条）</u></p> <p><u>第7章 補則（第42条）</u></p> <p>附則</p>



<p>3 <u>部会に、部会長を置く。</u></p> <p>4 <u>部会長は、部会に属する委員の互選によって定める。</u></p> <p>5 <u>部会長の職務については、第41条第4項の規定を準用する。</u> (庶務)</p> <p>第45条 <u>審議会の庶務は、上下水道部において所掌する。</u> (報酬及び費用弁償)</p> <p>第46条 <u>委員の報酬及び費用弁償については、別に条例で定める。</u></p> <p><u>第7章 貯水槽水道</u> (市の責務)</p> <p>第47条 管理者は、貯水槽水道（法第14条第2項第5号に定める貯水槽水道をいう。以下同じ。）の管理に関し必要があると認めるときは、貯水槽水道の設置者に対し、指導、助言及び勧告を行うことができるものとする。</p> <p>2 管理者は、貯水槽水道の利用者に対し、貯水槽水道の管理等に関する情報提供を行うものとする。 (設置者の責務)</p> <p>第48条 貯水槽水道のうち簡易専用水道（法第3条第7項に定める簡易専用水道をいう。次項において同じ。）の設置者は、法第34条の2の定めるところにより、その水道を管理し、及びその管理の状況に関する検査を受けなければならない。</p> <p>2 前項に定める簡易専用水道以外の貯水槽の設置者は、別に定めるところにより、当該貯水槽水道を管理し、及びその管理の状況に関する検査を行うよう努めなければならない。</p> <p><u>第8章 補則</u> (その他)</p> <p>第49条 この条例の施行に関し必要な事項は、管理者が定める。</p>	<p><u>第6章 貯水槽水道</u> (市の責務)</p> <p>第40条 管理者は、貯水槽水道（法第14条第2項第5号に定める貯水槽水道をいう。以下同じ。）の管理に関し必要があると認めるときは、貯水槽水道の設置者に対し、指導、助言及び勧告を行うことができるものとする。</p> <p>2 管理者は、貯水槽水道の利用者に対し、貯水槽水道の管理等に関する情報提供を行うものとする。 (設置者の責務)</p> <p>第41条 貯水槽水道のうち簡易専用水道（法第3条第7項に定める簡易専用水道をいう。次項において同じ。）の設置者は、法第34条の2の定めるところにより、その水道を管理し、及びその管理の状況に関する検査を受けなければならない。</p> <p>2 前項に定める簡易専用水道以外の貯水槽の設置者は、別に定めるところにより、当該貯水槽水道を管理し、及びその管理の状況に関する検査を行うよう努めなければならない。</p> <p><u>第7章 補則</u> (その他)</p> <p>第42条 この条例の施行に関し必要な事項は、管理者が定める。</p>
--	--

## 議案第31号

丹波市水道事業給水条例及び丹波市水道事業布設工事監督者の配置基準及び資格基準並びに水道技術管理者の資格基準に関する条例の一部を改正する条例の制定について

### 1 提案の趣旨

水道法（昭和32年法律第177号）の一部が改正されたことに伴い、関係条例の規定を整理する必要があるため、提案するものである。

### 2 改正の概要

主務大臣の変更に伴う改正

### 3 改正する条例

- (1) 丹波市水道事業給水条例（平成16年丹波市条例第221号）
- (2) 丹波市水道事業布設工事監督者の配置基準及び資格基準並びに水道技術管理者の資格基準に関する条例（平成25年丹波市条例第25号）

### 4 施行日

令和6年4月1日

### 5 新旧対照表

別紙のとおり



丹波市水道事業給水条例（平成16年丹波市条例第221号）新旧対照表

現行	改正後（案）
<p>○丹波市水道事業給水条例</p> <p>平成16年11月1日 条例第221号</p> <p>最終改正 令和2年3月10日条例第24号</p> <p>（給水装置の新設等の申込み）</p> <p>第4条 給水装置を新設、改造、修繕（水道法（昭和32年法律第177号。以下「法」という。）第16条の2第3項の<u>厚生労働省令</u>で定める給水装置の軽微な変更を除く。以下同じ。）又は撤去（以下「給水装置工事」という。）しようとする者は、管理者の定めるところにより、あらかじめ管理者に申し込み、その承認を受けなければならない。</p> <p>2 前項の申込みに当たり、管理者が必要と認めるときは、利害関係人の同意書又はこれに代わる書類の提出を求めることができる。</p> <p>（給水装置の基準違反に対する措置）</p> <p>第35条 管理者は、水の供給を受ける者の給水装置の構造及び材質が、水道法施行令（昭和32年政令第36号）第6条に規定する給水装置の構造及び材質の基準に適合していないときは、その者の給水契約の申込みを拒み、又はその者が給水装置をその基準に適合させるまでの間、その者に対する給水を停止することができる。</p> <p>2 管理者は、水の供給を受ける者の給水装置が、指定給水装置工事事業者の施行した給水装置工事に係るものでないときは、その者の給水契約の申込みを拒み、又はその者に対する給水を停止することができる。ただし、法第16条の2第3項の<u>厚生労働省令</u>で定める給水装置の軽微な変更であるとき又は当該給水装置の構造及び材質がその基準に適合していることを確認したときは、この限りではない。</p>	<p>○丹波市水道事業給水条例</p> <p>平成16年11月1日 条例第221号</p> <p>最終改正 令和2年3月10日条例第24号</p> <p>（給水装置の新設等の申込み）</p> <p>第4条 給水装置を新設、改造、修繕（水道法（昭和32年法律第177号。以下「法」という。）第16条の2第3項の<u>国土交通省令</u>で定める給水装置の軽微な変更を除く。以下同じ。）又は撤去（以下「給水装置工事」という。）しようとする者は、管理者の定めるところにより、あらかじめ管理者に申し込み、その承認を受けなければならない。</p> <p>2 前項の申込みに当たり、管理者が必要と認めるときは、利害関係人の同意書又はこれに代わる書類の提出を求めることができる。</p> <p>（給水装置の基準違反に対する措置）</p> <p>第35条 管理者は、水の供給を受ける者の給水装置の構造及び材質が、水道法施行令（昭和32年政令第36号）第6条に規定する給水装置の構造及び材質の基準に適合していないときは、その者の給水契約の申込みを拒み、又はその者が給水装置をその基準に適合させるまでの間、その者に対する給水を停止することができる。</p> <p>2 管理者は、水の供給を受ける者の給水装置が、指定給水装置工事事業者の施行した給水装置工事に係るものでないときは、その者の給水契約の申込みを拒み、又はその者に対する給水を停止することができる。ただし、法第16条の2第3項の<u>国土交通省令</u>で定める給水装置の軽微な変更であるとき又は当該給水装置の構造及び材質がその基準に適合していることを確認したときは、この限りではない。</p>

## 丹波市水道事業布設工事監督者の配置基準及び資格基準並びに水道技術管理者の資格基準に関する条例

(平成25年丹波市条例第25号) 新旧対照表

現行	改正後(案)
<p>○丹波市水道事業布設工事監督者の配置基準及び資格基準並びに水道技術管理者の資格基準に関する条例</p> <p>平成25年3月8日 条例第25号</p> <p>改正 平成31年3月7日条例第17号</p> <p>(水道技術管理者の資格)</p> <p>第4条 法第19条第3項に規定する条例で定める水道技術管理者が有すべき資格は、次のとおりとする。</p> <p>(1) 前条第1号、第3号及び第4号に規定する学校において土木工学以外の工学、理学、農学、医学若しくは薬学に関する学科目又はこれらに相当する学科目を修めて卒業した後(学校教育法による専門職大学の前期課程にあつては、修了した後)、同条第1号に規定する学校を卒業した者については4年以上、同条第3号に規定する学校を卒業した者(同法による専門職大学の前期課程にあつては、修了した者)については6年以上、同条第4号に規定する学校を卒業した者については8年以上水道に関する技術上の実務に従事した経験を有する者</p> <p>(2) 10年以上水道に関する技術上の実務に従事した経験を有する者</p> <p>(3) 前条第1号、第3号及び第4号に規定する学校において、工学、理学、農学、医学及び薬学に関する学科目並びにこれらに相当する学科目以外の学科目を修めて卒業した後(学校教育法による専門職大学の前期課程にあつては、修了した後)、同条第1号に規定する学校を卒業した者については5年以上、同条第3号に規定する学校を卒業した者(同法による専門職大学の前期課程にあつては、修了した者)については7年以上、同条第4号に規定する学校を卒業した者については9年以上水道に関する技術上の実務に従事した経験を有する者</p> <p>(4) 外国の学校において、第1号に規定する学科目又は前号に規定する学科目に相当する学科目を、それぞれ当該各号に規定する学校において修得する程度と同等以上に修得した後、それぞれ当該各号の卒業者(学校教育法による専門職大学の前期課程の修了者を含む。)ごとに規定する最低経験年数以上水道に関する技術上の実務に従事した経験を有する者</p> <p>(5) 厚生労働大臣の登録を受けた者が行う水道の管理に関する講習の課程を修了した者</p>	<p>○丹波市水道事業布設工事監督者の配置基準及び資格基準並びに水道技術管理者の資格基準に関する条例</p> <p>平成25年3月8日 条例第25号</p> <p>改正 平成31年3月7日条例第17号</p> <p>(水道技術管理者の資格)</p> <p>第4条 法第19条第3項に規定する条例で定める水道技術管理者が有すべき資格は、次のとおりとする。</p> <p>(1) 前条第1号、第3号及び第4号に規定する学校において土木工学以外の工学、理学、農学、医学若しくは薬学に関する学科目又はこれらに相当する学科目を修めて卒業した後(学校教育法による専門職大学の前期課程にあつては、修了した後)、同条第1号に規定する学校を卒業した者については4年以上、同条第3号に規定する学校を卒業した者(同法による専門職大学の前期課程にあつては、修了した者)については6年以上、同条第4号に規定する学校を卒業した者については8年以上水道に関する技術上の実務に従事した経験を有する者</p> <p>(2) 10年以上水道に関する技術上の実務に従事した経験を有する者</p> <p>(3) 前条第1号、第3号及び第4号に規定する学校において、工学、理学、農学、医学及び薬学に関する学科目並びにこれらに相当する学科目以外の学科目を修めて卒業した後(学校教育法による専門職大学の前期課程にあつては、修了した後)、同条第1号に規定する学校を卒業した者については5年以上、同条第3号に規定する学校を卒業した者(同法による専門職大学の前期課程にあつては、修了した者)については7年以上、同条第4号に規定する学校を卒業した者については9年以上水道に関する技術上の実務に従事した経験を有する者</p> <p>(4) 外国の学校において、第1号に規定する学科目又は前号に規定する学科目に相当する学科目を、それぞれ当該各号に規定する学校において修得する程度と同等以上に修得した後、それぞれ当該各号の卒業者(学校教育法による専門職大学の前期課程の修了者を含む。)ごとに規定する最低経験年数以上水道に関する技術上の実務に従事した経験を有する者</p> <p>(5) 国土交通大臣及び環境大臣の登録を受けた者が行う水道の管理に関する講習の課程を修了した者</p>

## 議案第32号

丹波市コミュニティ・プラント及び農業集落排水処理施設条例の  
一部を改正する条例の制定について

### 1 提案の趣旨

下水道施設の統廃合事業の実施に伴い、農業集落排水施設である川東浄化センター及び美和西浄化センターの各処理区域を、特定環境保全公共下水道の竹田処理区及び吉見処理区にそれぞれ統合することから、所要の改正を行うため、提案するものである。

### 2 改正の概要

別表第1及び別表第2の川東浄化センター及び美和西浄化センターを削除する。

### 3 施行日

令和6年4月1日

### 4 新旧対照表

別紙のとおり

丹波市コミュニティ・プラント及び農業集落排水処理施設条例（平成16年丹波市条例第212号）新旧対照表

現行				改正後（案）			
○丹波市コミュニティ・プラント及び農業集落排水処理施設条例				○丹波市コミュニティ・プラント及び農業集落排水処理施設条例			
平成16年11月 1 日				平成16年11月 1 日			
条例第212号				条例第212号			
最終改正 令和 5 年 3 月13日 条例第11号				最終改正 令和 5 年 3 月13日 条例第11号			
別表第 1 （第 3 条関係）				別表第 1 （第 3 条関係）			
排水施設	処理施設		処理区域	排水施設	処理施設		処理区域
	名称	位置			名称	位置	
コミュニティ・プラント施設	氷の川第 1 浄化センター	丹波市氷上町鴨内741番地	日比字、鴨内	コミュニティ・プラント施設	氷の川第 1 浄化センター	丹波市氷上町鴨内741番地	日比字、鴨内
コミュニティ・プラント施設	氷の川第 2 浄化センター	丹波市氷上町井中237番地 2	北御油、南御油、井中	コミュニティ・プラント施設	氷の川第 2 浄化センター	丹波市氷上町井中237番地 2	北御油、南御油、井中
農業集落排水施設	氷上西浄化センター	丹波市氷上町下新庄684番地 2	下新庄、上新庄、清住、中、三方、中野、三原、大谷、長野、柿柴、柿柴東	農業集落排水施設	氷上西浄化センター	丹波市氷上町下新庄684番地 2	下新庄、上新庄、清住、中、三方、中野、三原、大谷、長野、柿柴、柿柴東
農業集落排水施設	氷の川第 3 浄化センター	丹波市氷上町朝阪208番地 1	朝阪、小野、福田	農業集落排水施設	氷の川第 3 浄化センター	丹波市氷上町朝阪208番地 1	朝阪、小野、福田
農業集落排水施設	棚原浄化センター	丹波市春日町棚原1228番地	棚原	農業集落排水施設	棚原浄化センター	丹波市春日町棚原1228番地	棚原
農業集落排水施設	野上野浄化センター	丹波市春日町野上野1418番地	野上野	農業集落排水施設	野上野浄化センター	丹波市春日町野上野1418番地	野上野
農業集落排水施設	春日部北浄化センター	丹波市春日町多利721番地	多利、小多利、池尾	農業集落排水施設	春日部北浄化センター	丹波市春日町多利721番地	多利、小多利、池尾
農業集落排水施設	国領中央浄化センター	丹波市春日町柚津1040番地 1	東中、国領、柚津	農業集落排水施設	国領中央浄化センター	丹波市春日町柚津1040番地 1	東中、国領、柚津
農業集落排水施設	大路浄化センター	丹波市春日町中山568番地 1	中山、松森、広瀬、栢野、野瀬、上三井庄、下三井庄、鹿場	農業集落排水施設	大路浄化センター	丹波市春日町中山568番地 1	中山、松森、広瀬、栢野、野瀬、上三井庄、下三井庄、鹿場
農業集落排水施設	春日部西浄化センター	丹波市春日町多田1158番地	多田、七日市	農業集落排水施設	春日部西浄化センター	丹波市春日町多田1158番地	多田、七日市
農業集落排水施設	草部浄化センター	丹波市山南町草部 4 番地	草部、北和田の一部	農業集落排水施設	草部浄化センター	丹波市山南町草部 4 番地	草部、北和田の一部
農業集落排水施設	南中浄化センター	丹波市山南町南中109番地 8	南中	農業集落排水施設	南中浄化センター	丹波市山南町南中109番地 8	南中
農業集落排水施設	和田南浄化センター	丹波市山南町梶36番地 1	梶、前川、小新屋、金倉、和田の一部、北和田の一部	農業集落排水施設	和田南浄化センター	丹波市山南町梶36番地 1	梶、前川、小新屋、金倉、和田の一部、北和田の一部
農業集落排水施設	太田久下浄化センター	丹波市山南町金屋716番地	太田、大河、池谷、長野、玉巻、	農業集落排水施設	太田久下浄化センター	丹波市山南町金屋716番地	太田、大河、池谷、長野、玉巻、

			岡本、金屋、大谷、松ヶ端
農業集落排水施設	和田西浄化センター	丹波市山南町小野尻618番地2	富田、小野尻、小畑、西谷、山本、五ヶ野、坂尻
農業集落排水施設	川東浄化センター	丹波市市島町下竹田1966番地2	石原、森、表
農業集落排水施設	美和西浄化センター	丹波市市島町与戸2553番地	戸坂、白毫寺、与戸
農業集落排水施設	鴨庄浄化センター	丹波市市島町南322番地	南、喜多、上牧
農業集落排水施設	前山浄化センター	丹波市市島町下鴨阪1番地	徳尾、大杉、谷上、鴨阪、尾端、下鴨阪

別表第2（第13条関係）

（消費税相当額を除く。）

処理施設の名称	基本料金（1カ月につき）		超過料金（1立方メートルにつき）	
	基本水量	金額（円）	使用水量	金額（円）
氷の川第1浄化センター	5立方メートル	2,100	5立方メートル	115
氷の川第2浄化センター	以下		を超過10立方メートル以下	
氷上西浄化センター			の分	
氷の川第3浄化センター			10立方メートル	120
棚原浄化センター			を超過20立方メートル以下	
野上野浄化センター			の分	
春日部北浄化センター			20立方メートル	150
国領中央浄化センター			を超過30立方メートル以下	
大路浄化センター			の分	
春日部西浄化センター			30立方メートル	185
草部浄化センター			を超過50立方メートル以下	
南中浄化センター			の分	
和田南浄化センター			50立方メートル	205
太田久下浄化センター			を超過50立方メートル以下	
和田西浄化センター			の分	
川東浄化センター			50立方メートル	
美和西浄化センター				
鴨庄浄化センター				

			岡本、金屋、大谷、松ヶ端
農業集落排水施設	和田西浄化センター	丹波市山南町小野尻618番地2	富田、小野尻、小畑、西谷、山本、五ヶ野、坂尻
農業集落排水施設	鴨庄浄化センター	丹波市市島町南322番地	南、喜多、上牧
農業集落排水施設	前山浄化センター	丹波市市島町下鴨阪1番地	徳尾、大杉、谷上、鴨阪、尾端、下鴨阪

別表第2（第13条関係）

（消費税相当額を除く。）

処理施設の名称	基本料金（1カ月につき）		超過料金（1立方メートルにつき）	
	基本水量	金額（円）	使用水量	金額（円）
氷の川第1浄化センター	5立方メートル	2,100	5立方メートル	115
氷の川第2浄化センター	以下		を超過10立方メートル以下	
氷上西浄化センター			の分	
氷の川第3浄化センター			10立方メートル	120
棚原浄化センター			を超過20立方メートル以下	
野上野浄化センター			の分	
春日部北浄化センター			20立方メートル	150
国領中央浄化センター			を超過30立方メートル以下	
大路浄化センター			の分	
春日部西浄化センター			30立方メートル	185
草部浄化センター			を超過50立方メートル以下	
南中浄化センター			の分	
和田南浄化センター			50立方メートル	205
太田久下浄化センター			を超過50立方メートル以下	
和田西浄化センター			の分	
川東浄化センター			50立方メートル	
美和西浄化センター				
鴨庄浄化センター				

前山浄化センター			ルを 超え 80立 方メ ートル 以下 の分		前山浄化センター			ルを 超え 80立 方メ ートル 以下 の分	
			80立方 メート ルを超 える分	215				80立方 メート ルを超 える分	215